

بِسْمِ اللَّهِ الرَّحْمَنِ الرَّحِيمِ



الجمهورية اليمنية

مجلس القضاء الأعلى

النيابة العامة

مكتب النائب العام

المكتب الفني

تقرير بأعمال النيابة العامة

يوليو - ديسمبر ٢٠٠٢م

للفترة

يناير - ديسمبر ٢٠٠٣م

العدد الثاني



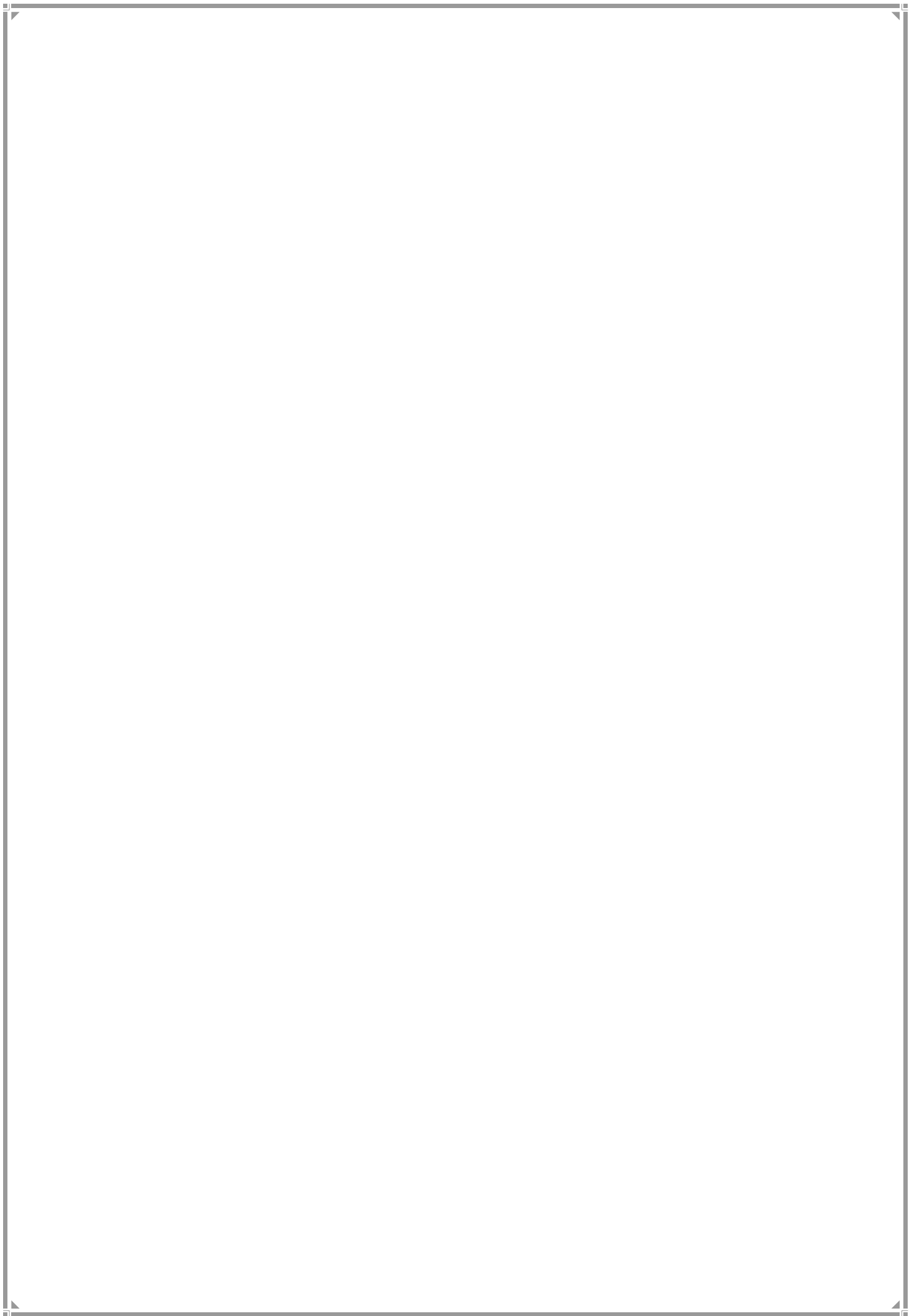

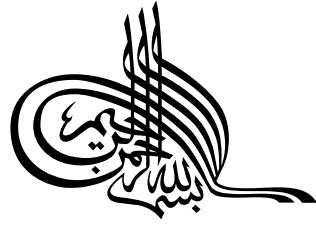

والعصر ان الانسان لفي خسر

الا الذين امنوا وعملوا الصالحات

وتواصوا بالحق وتواصوا بالصيب

بالحق
بالحق
بالحق

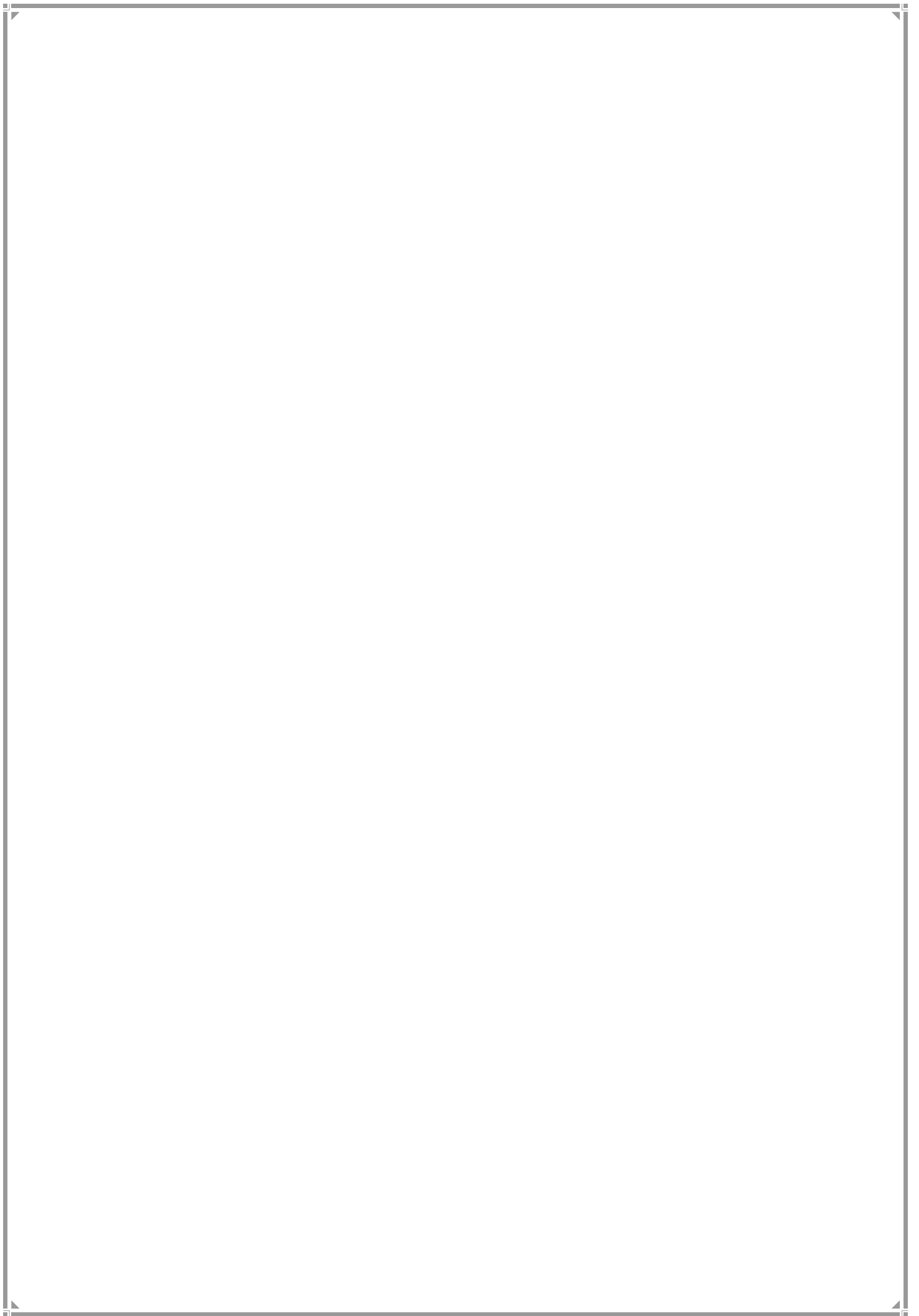

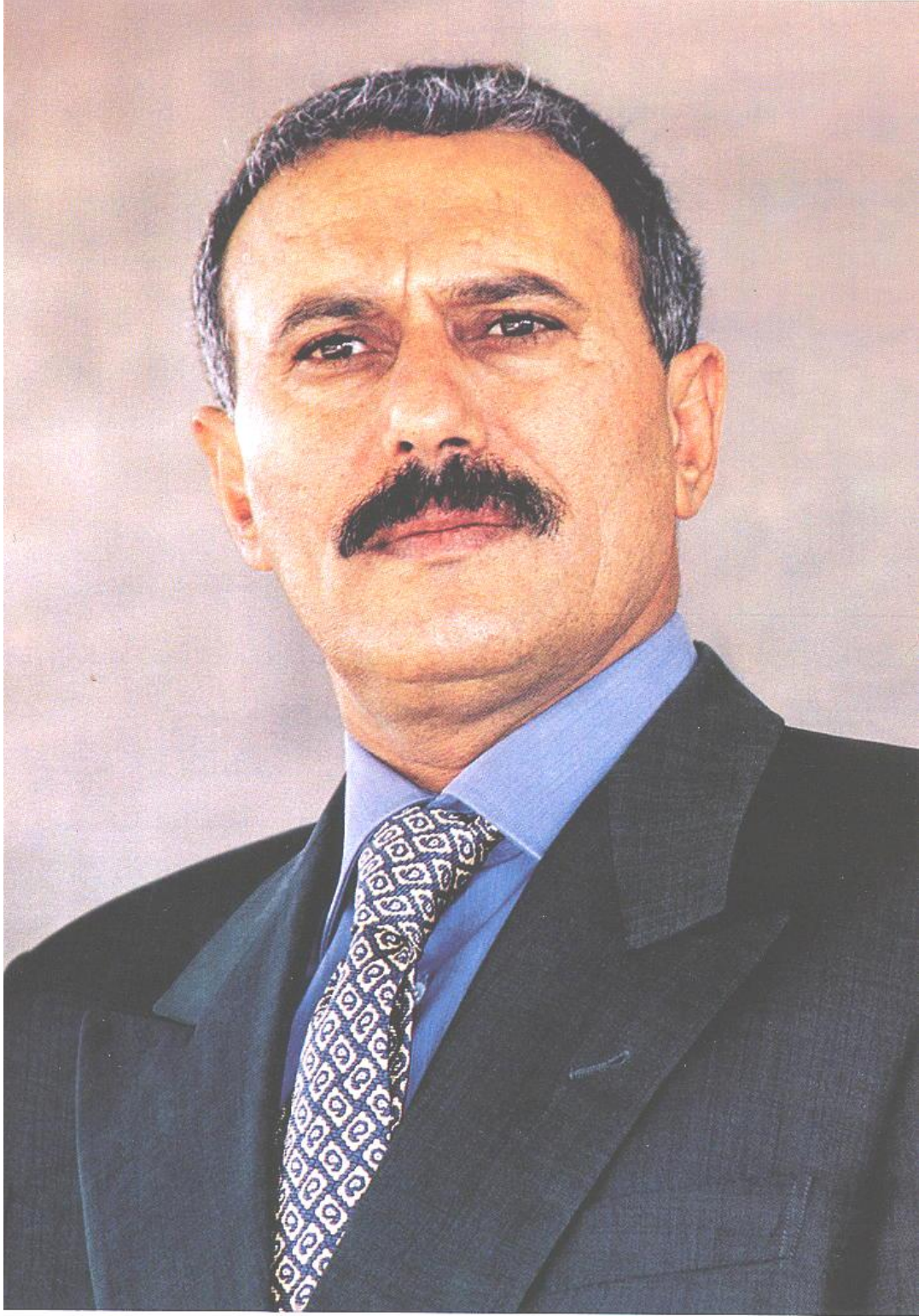

فخامة الأخ /

علي عبد الله صالح

رئيس الجمهورية رئيس مجلس القضاء الأعلى

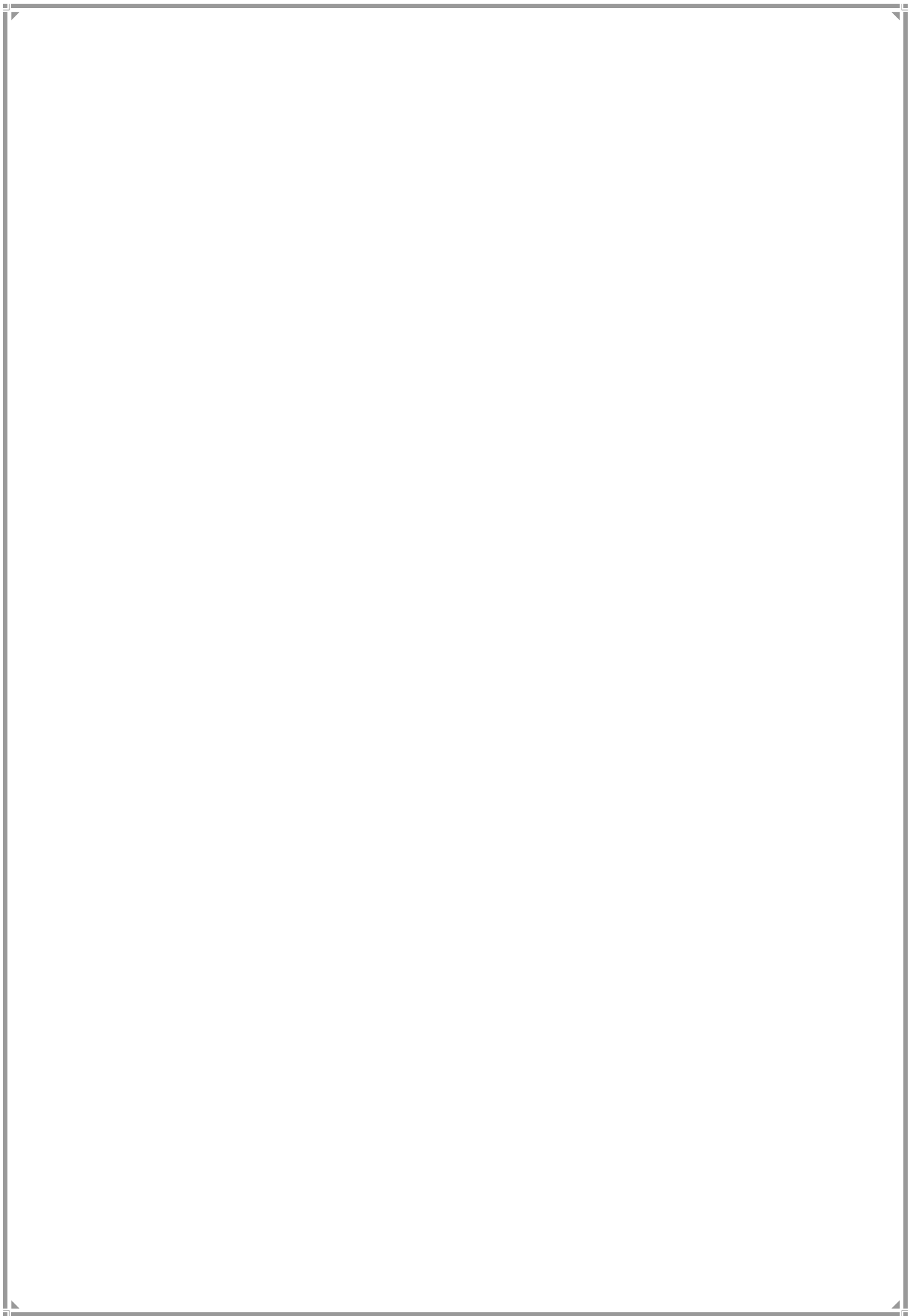

مُقَدِّمَةٌ

تضطلع النيابة العامة بالمهام والاختصاصات التي حددها الدستور والقوانين المتعلقة بوظيفتها .

ويستعرض هذا التقرير حجم الأعمال المنجزة في المجال القضائي والمالي والإداري .

وترجع أهمية هذا التقرير إلى النتائج التي يمكن أن تستخلص منه بهدف وضع خطط

التطوير المستقبلية في كافة المجالات بما يواكب روح العصر .

والمتبع لمسار تطور النيابة العامة في بلادنا يلمس مدى التوسع الحاصل للنيابات على

مستوى الجمهورية .

ولعل التقرير قد ألمح من خلال الأرقام إلى ذلك وهو ما يشكل أرضية صالحة للانطلاق نحو الأفضل .

والله الموفق ،،

التطور التشريعي لاستقلال السلطة القضائية

بصدور دستور الجمهورية اليمنية الذي نظم أسس الدولة:-

- السياسية والاقتصادية.
 - الاجتماعية والثقافية وأسس الدفاع الوطني.
 - حقوق وواجبات المواطنين الأساسية.
 - سلطات الدولة (مجلس النواب- مجلس الرئاسة- مجلس الوزراء- السلطة القضائية).
 - أجهزة السلطة المحلية.
 - شعار الجمهورية وعلمها والنشيد الوطني وأصول تعديل الدستور ثم الأحكام عامة.
- أخذ المشرع اليمني بالنظام الدستوري البرلماني القائم على أساس مبدأ الفصل بين السلطات الثلاث (التشريعية التنفيذية- القضائية).

حيث نص على استقلال السلطة القضائية في المادة (١٢٠) من دستور عام ١٩٩٠م بأن (القضاء سلطة مستقلة في أداء مهامه والقضاة مستقلون لا سلطان عليهم في قضائهم لغير القانون، ولا يجوز لأية جهة وبأية صورة التدخل في القضايا أو في شأن من شؤون العدالة ويعتبر مثل هذا التدخل جريمة يعاقب عليها القانون، ولا تسقط الدعوى فيها بالتقادم).

كما نصت المادة (١٢١) على (أن القضاء وحدة متكاملة ويرتب القانون الجهات القضائية ودرجاتها ويحدد اختصاصاتها كما يحدد الشروط الواجب توفرها فيمن يتولى القضاء وشروط تعيين القضاة ونقلهم وترقيتهم والضمانات الأخرى الخاصة بهم، ولا يجوز إنشاء محاكم استثنائية بأي حال من الأحوال).

ونصت المادة (١٢٢) على أن (القضاة وأعضاء النيابة العامة غير قابلين للعزل إلا في الحالات والشروط التي يحددها القانون ولا يجوز نقلهم من السلك القضائي إلى أي وظائف غير قضائية إلا برضاهم وبموافقة المجلس المختص بشؤونهم ما لم يكن ذلك على سبيل التأديب، وينظم القانون محاكمتهم التأديبية، كما ينظم القانون مهنة المحاماة).

كما نصت المادة (١٢٣) على أن (يكون للقضاء مجلس أعلى ينظمه القانون ويبين اختصاصاته وطريقة ترشيح وتعيين أعضائه ويعمل على تطبيق الضمانات الممنوحة للقضاة من حيث التعيين والترقية والفصل والعزل وفقاً للقانون).

وتجسيدا للمبادئ والأسس التي نص عليها الدستور فيما يتعلق بالسلطة القضائية صدر القانون رقم (١) لسنة ١٩٩١م بشأن السلطة القضائية الذي نص في المادة (الأولى) منه على أن (القضاء سلطة مستقلة في أداء مهامه والقضاة مستقلون لا سلطان عليهم في قضائهم لغير القانون، ولا يجوز لأية جهة وبأية صورة التدخل في القضايا أو في شأن من شؤون العدالة ويعتبر مثل هذا التدخل جريمة يعاقب عليها القانون ولا تسقط الدعوى فيها بالتقادم).

وفيما يتعلق بالنيابة العامة نصت المادة (٥٠) من ذات القانون (قانون السلطة القضائية) على أن النيابة العامة هي هيئة قضائية تمارس الاختصاصات المخولة لها قانوناً .

وتجدر الإشارة إلى أن دستور عام ١٩٩٠م وكذا الدستور النافذ قد نصا على الصفة القضائية للنيابة العامة باعتبارها هيئة من هيئات القضاء، حين ساوت نصوصهما في الضمانات والحقوق الدستورية بين أعضاء النيابة العامة والقضاة في المادة (١٢٢) منه التي قررت أن (القضاة وأعضاء النيابة العامة غير قابلين للعزل ولا يجوز نقلهم من السلك القضائي إلى أي وظائف غير قضائية إلا برضاهم وبموافقة المجلس المختص بشؤونهم)، كون النيابة العامة المعنية بتطبيق الضمانات المتعلقة بحماية الحقوق والحريات العامة التي نص عليها الدستور .

وبالرغم مما سبق من نصوص تجسد استقلال السلطة القضائية بجميع هيئاتها فإنه كان يلاحظ على نص المادة (١٢٠) من دستور عام ١٩٩٠م أنها كانت تنص على استقلال السلطة القضائية بعبارات تحتل الاجتهاد في مفهوم الاستقلال (المالي - والإداري) .

وفي التاسع والعشرين من شهر سبتمبر عام ١٩٩٤م جاءت التعديلات الدستورية التي أقرها مجلس النواب في ٢٩/سبتمبر/١٩٩٤م في المواد (من ١٤٩-١٥٤ المتعلقة بالسلطة القضائية) حاسمة للجدل والحلاف الذي قد يثار حول مفهوم الاستقلال المالي والإداري وذلك بالنص صراحة على استقلال السلطة القضائية بجميع شؤونها (القضائية والمالية والإدارية) وبعبارات قاطعة الدلالة على توجه المشرع اليمني نحو تأكيد استقلال القضاء بجميع شؤونه والتأكيد على أن النيابة العامة هيئة من هيئات السلطة القضائية، ليواكب اليمز بذلك الأنظمة القضائية المعاصرة وأوكل إدارة شؤون هذه السلطة إلى مجلس أعلى للقضاء فحلت المادة (١٤٩) في التعديلات الجديدة محل المادة (١٢٠) ونصت على أن (القضاء سلطة مستقلة قضائياً ومالياً وإدارياً، والنيابة العامة هيئة من هيئاته وتتولى المحاكم الفصل في جميع المنازعات والجرائم والقضاة مستقلون لا سلطان عليهم في قضائهم لغير القانون ولا يجوز لأية جهة وبأية صورة التدخل في القضايا أو في شأن من شؤون العدالة، ويعتبر مثل هذا التدخل جريمة يعاقب عليها القانون، ولا تسقط الدعوى فيها بالتقادم) .

كما جاءت المادة (١٥٢) من الدستور لتبين الآلية الكفيلة لإدارة السلطة القضائية وتحقيق استقلالها بالنص على أن (يكون للقضاء مجلس أعلى ينظمه القانون ويبين اختصاصاته وطريقة ترشيح وتعيين أعضائه ويعمل على تطبيق الضمانات الممنوحة للقضاة من حيث التعيين والترقية والفصل والعزل وفقاً للقانون، ويتولى المجلس دراسة وإقرار مشروع موازنة القضاء تمهيداً لإدراجها رقماً واحداً في الموازنة العامة للدولة .

الميكال التنظيمي
مدرج باسماء النيابات

الهيكل التنظيمي

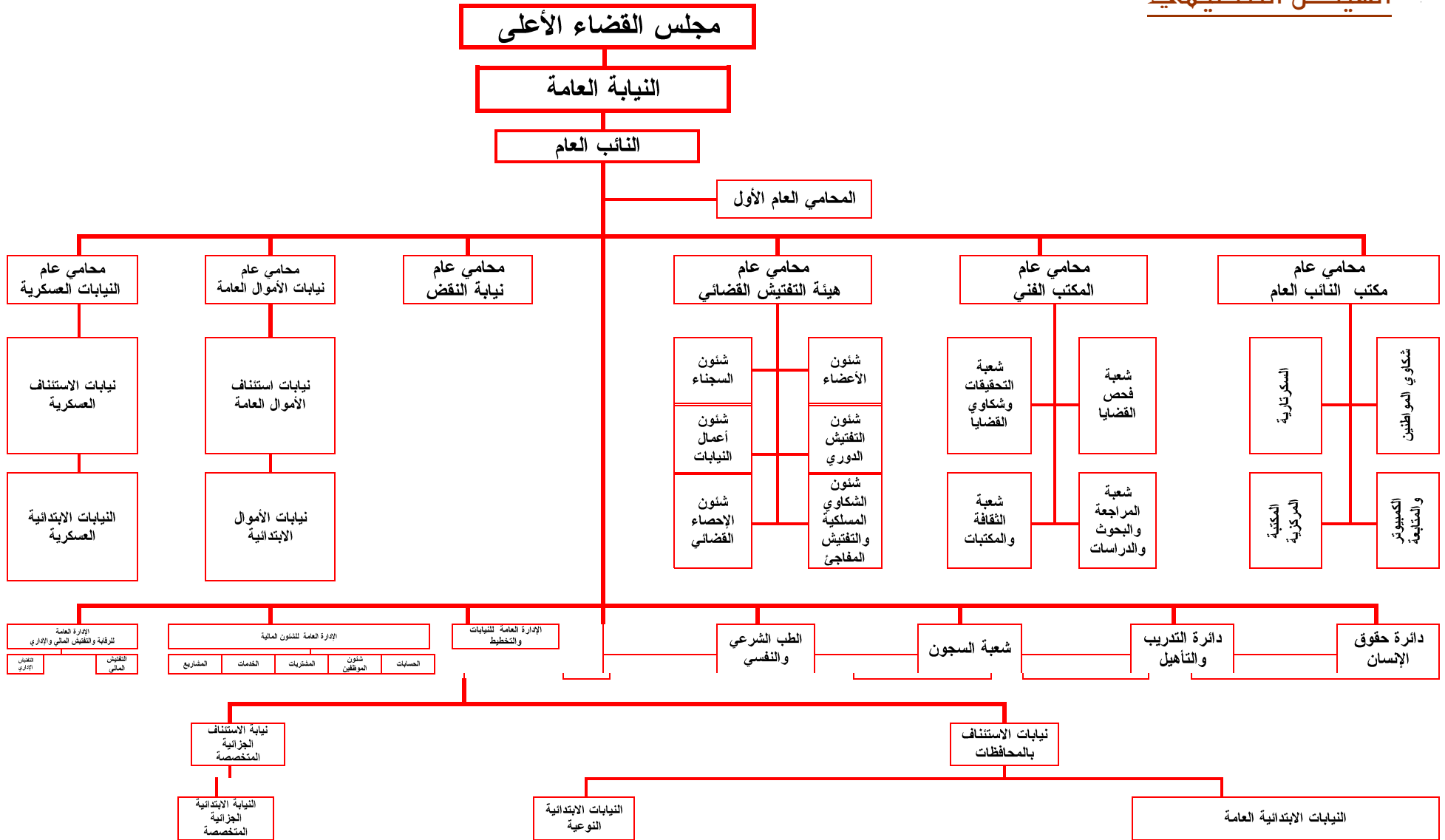

جدول عددي ومدرج بأسماء النيابات على مستوى الجمهورية

م	النيابة	العدد			الإجمالي
		النقض	استئنافية	ابتدائية	
				عامة	
1	عامة	1	22	126	198
2	أموال	0	6	0	13
3	عسكرية	0	5	0	5
4	مخصصة	0	1	0	1
	الإجمالي	1	34	126	68

نيابة النقض

النيابات العامة

نيابات الأموال

النيابات العسكرية

النيابة	النقض	استئنافية	عامة	نوعية	الإجمالي
النيابة العامة	1	22	126	198	198
النيابة العامة	0	6	0	13	19
النيابة العامة	0	5	0	5	10
النيابة العامة	0	1	0	1	2
الإجمالي	1	34	126	68	229

النيابة	النقض	استئنافية	عامة	نوعية	الإجمالي
النيابة العامة	1	22	126	198	198
النيابة العامة	0	6	0	13	19
النيابة العامة	0	5	0	5	10
النيابة العامة	0	1	0	1	2
الإجمالي	1	34	126	68	229

النيابة	النقض	استئنافية	عامة	نوعية	الإجمالي
النيابة العامة	1	22	126	198	198
النيابة العامة	0	6	0	13	19
النيابة العامة	0	5	0	5	10
النيابة العامة	0	1	0	1	2
الإجمالي	1	34	126	68	229

النيابة	النقض	استئنافية	عامة	نوعية	الإجمالي
النيابة العامة	1	22	126	198	198
النيابة العامة	0	6	0	13	19
النيابة العامة	0	5	0	5	10
النيابة العامة	0	1	0	1	2
الإجمالي	1	34	126	68	229

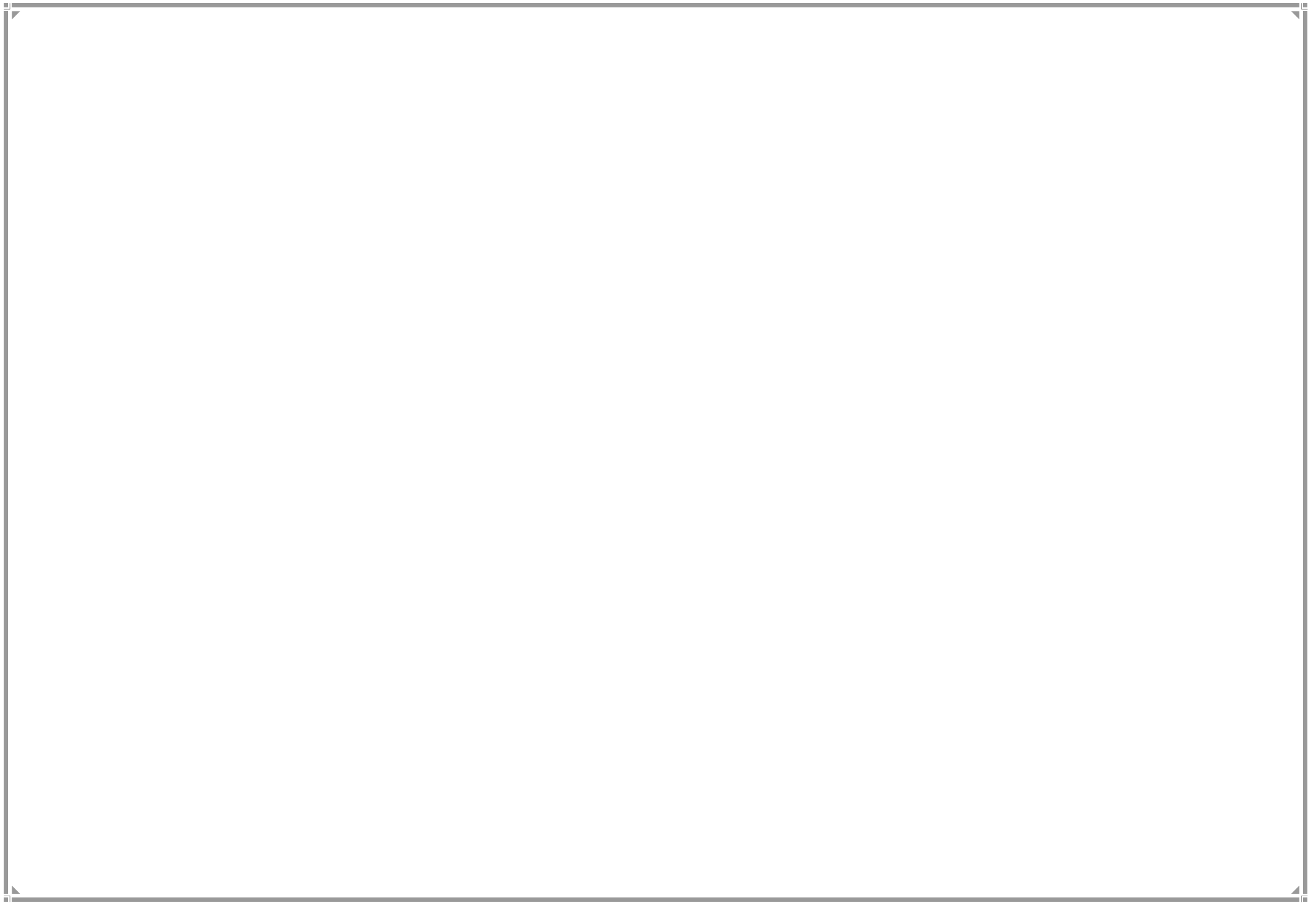

حجم القضايا في النيابة العامة

-نيابة النقض

-المكتب الفني

-هيئة التفتيش القضائي

-مكتب محامي نيابات الأموال العامة

-دوائر وإدارات مكتب النائب العام

-النيابات العامة والمتخصصة

حجم القضايا في النيابة العامة

استطاعت النيابة العامة أن تتجزر معدلات إيجابية في عدد القضايا التي تم

تحقيقها والتصرف فيها وفقاً للقانون حيث بلغ إجمالي القضايا خلال فترة التقرير

(٥٢٣٠٢) قضية أي بزيادة (٢١٤٨٧) عما ورد في التقرير الصادر في شهر سبتمبر

٢٠٠٢م عن الفترة من يناير ٢٠٠١م - يونيو ٢٠٠٢م ، وذلك على النحو التالي :-

النوع	خلال فترة التقرير	التقرير السابق	فارق القضايا
جسيمة	١٢٧٧٦	٨١٩٩	٤٥٧٧
غير جسيمة	٣١٢٨٣	١٦٥٤١	١٤٧٤٢
المخالفات	٤٠٠٦	٣٤٢٠	٥٨٦
الشكاوي الإدارية	٣٧٤٣	٢٣٣٥	١٤٠٨
العوارض	٤٩٤	٣٢٠	١٧٤
الإجمالي	٥٢٣٠٢	٣٠٨١٥	٢١٤٨٧

وفي الجداول و الرسوم البيانية مزيداً من التوضيح :

رسم بياني

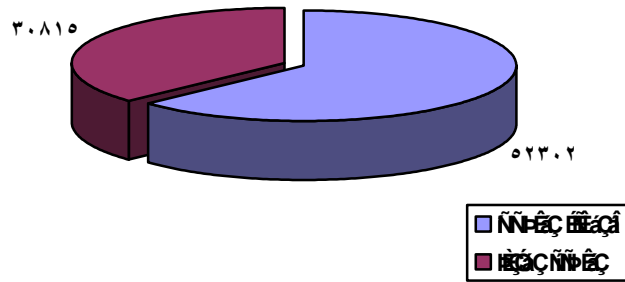

جدول رقم (١)
يوضح إجمالي حجم القضايا الواردة إلى النيابة العامة
على مستوى النيابة الاستئنافية في الجمهورية
خلال عام ٢٠٠٢م.

الإجمالي العام	المجموع		الفحص		المستأنفة		استطلاع الرأي		الجسيمة		نوع القضية
	مالم يتم التصرف فيه	ما تم التصرف فيه	مالم يتم التصرف فيه	ما تم التصرف فيه	مالم يتم التصرف فيه	ما تم التصرف فيه	مالم يتم التصرف فيه	ما تم التصرف فيه	مالم يتم التصرف فيه	ما تم التصرف فيه	التصرف النيابة
١٤١٢٥	٦٢٧	١٣٤٩٨	٢٨	٣٣٦	١٧٦	٣٠٤٥	١٤٩	٢١٨٧	٢٧٤	٧٩٣٠	النيابات العامة الإستئنافية
٨٦٠	٦٥	٧٩٥	٠	٧٣	١١	١٨٠	٣٨	٣٠٣	١٦	٢٣٩	نيابات الأموال العامة الإستئنافية
٦٨	٠	٦٨	٠	٠	٠	٢٦	٠	١٣	٠	٢٩	النيابة الجزائية المتخصصة الاستئنافية
١٥٠٥٣	٦٩٢	١٤٣٦١	٢٨	٤٠٩	١٨٧	٣٢٥١	١٨٧	٢٥٠٣	٢٩٠	٨١٩٨	الإجمالي

رسم بياني رقم (١) يوضح إجمالي القضايا المتصرف فيها والمتبقية على مستوى النيابة الاستئنافية في الجمهورية خلال عام ٢٠٠٢م.

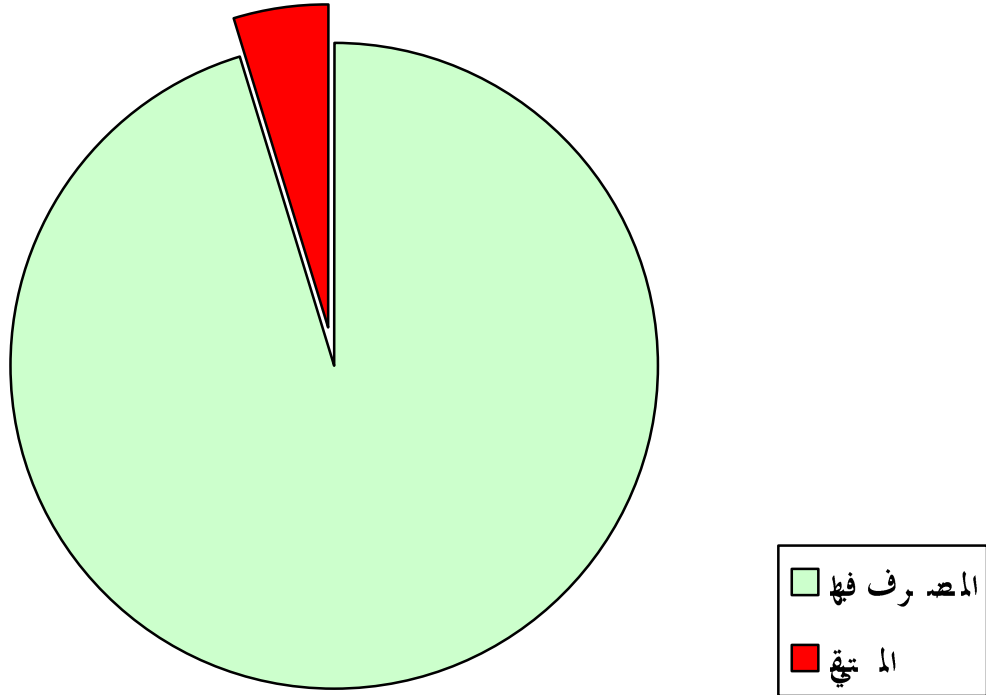

رسم بياني رقم (٢) يوضح حجم القضايا الواردة إلى النيابة العامة على مستوى النيابة الاستئنافية في الجمهورية خلال عام ٢٠٠٢م.

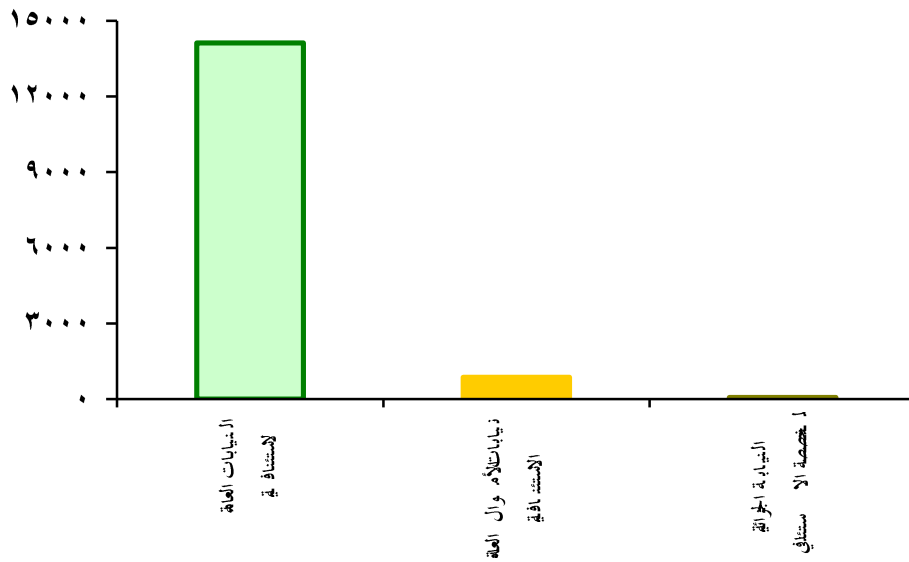

جدول رقم (٢)
يوضح إجمالي حجم القضايا الواردة إلى النيابة العامة
على مستوى النيابة الاستئنافية في الجمهورية
خلال عام ٢٠٠٣م.

الإجمالي العام	المجموع		الفحص		المستأنفة		استطلاع الرأي		الجسيمة		نوع القضية
	ما لم يتم التصرف فيه	ما تم التصرف فيه	ما لم يتم التصرف فيه	ما تم التصرف فيه	ما لم يتم التصرف فيه	ما تم التصرف فيه	ما لم يتم التصرف فيه	ما تم التصرف فيه	ما لم يتم التصرف فيه	ما تم التصرف فيه	
١٣٨٧٥	٢٨٨	١٣٥٨٦	٥	٣٤٠	٨٢	٣٢٤٥	٥٣	١٩٤٧	١٤٨	٨٠٥٥	النيابات العامة الإستئنافية
٦٩٩	١٠٠	٥٩٩	١	٦	١٦	١٠٨	٥١	٢٤٦	٣٢	٢٣٩	نيابات الأموال العامة الإستئنافية
٨٤	٣	٨١	١	٢	٠	٢٠	١	١٩	١	٤٠	نيابات المناطق العسكرية الاستئنافية
٤٧	٠	٤٧	٠	٠	٠	١٣	٠	٨	٠	٢٦	النيابة الجزائية المتخصصة الاستئنافية
١٤٧٠٥	٣٩١	١٤٣١٣	٧	٣٤٨	٩٨	٣٣٨٦	١٠٥	٢٢٢٠	١٨١	٨٣٦٠	الإجمالي

رسم بياني رقم (٣) يوضح إجمالي القضايا المتصرف فيها والمتبقية على مستوى النيابة الاستئنافية في الجمهورية خلال عام ٢٠٠٣م.

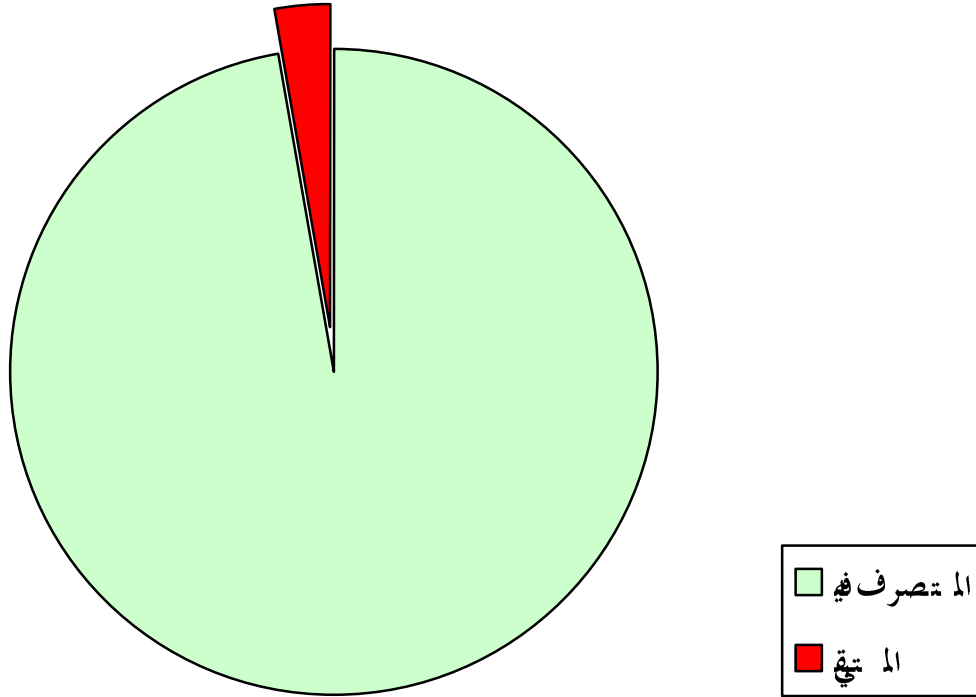

رسم بياني رقم (٤) يوضح حجم القضايا الواردة إلى النيابة العامة على مستوى النيابة الاستئنافية في الجمهورية خلال عام ٢٠٠٣م.

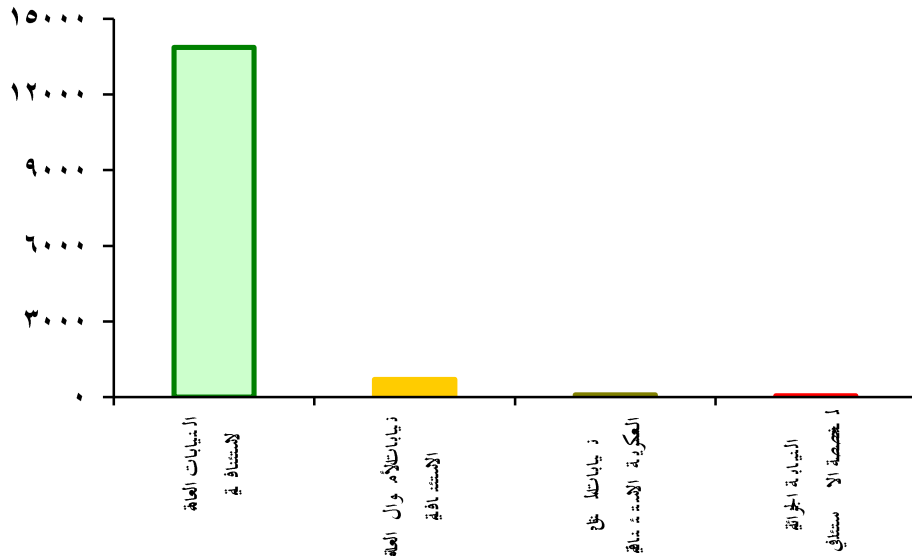

جدول رقم (٣)

بإجمالي حجم القضايا الواردة إلى النيابة العامة
على مستوى النيابة الابتدائية في الجمهورية
خلال النصف الثاني من عام ٢٠٠٢م-٢٠٠٣م.

الإجمالي العام	المجموع		العوارض		المخالفات		الشكاوي		غير الجسيمة		الجسيمة		نوع القضية النيابة
	عام ٢٠٠٣م	النصف الثاني ٢٠٠٢م	عام ٢٠٠٣م	النصف الثاني ٢٠٠٢م	عام ٢٠٠٣م	النصف الثاني ٢٠٠٢م	عام ٢٠٠٣م	النصف الثاني ٢٠٠٢م	عام ٢٠٠٣م	النصف الثاني ٢٠٠٢م	عام ٢٠٠٣م	النصف الثاني ٢٠٠٢م	
٥٠٣١٩	٣٣٢٠١	١٧١١٨	٢٩٣	١٩٩	٢٧٢٤	١٢٨٢	١٦١٦	١٨٣٣	٢٠٢٨٩	١٠١٠٣	٨٢٧٩	٣٧٠١	النيابات العامة والنوعية الابتدائية
١٤٧٨	٧٧٠	٧٠٨	٠	٠	٠	٠	٧٢	١١٠	٣٦٤	٢٨٨	٣٣٤	٣١٠	نيابات الأموال العامة الابتدائية
٤٣١	٢٩٧	١٣٤	٢	٠	٠	٠	٤٣	٦٩	٢١٠	١٧	٤٢	٤٨	نيابة المناطق العسكرية الابتدائية
٧٤	٣٧	٣٧	٠	٠	٠	٠	٠	٠	٥	٧	٣٢	٣٠	النيابة الجزائية المتخصصة الابتدائية
٥٢٣٠٢	٣٤٣٠٥	١٧٩٩٧	٢٩٥	١٩٩	٢٧٢٤	١٢٨٢	١٧٣١	٢٠١٢	٢٠٨٦٨	١٠٤١٥	٨٦٨٧	٤٠٨٩	الإجمالي

رسم بياني رقم (٥) بإجمالي حجم القضايا الواردة إلى النيابة العامة
على مستوى النيابة الابتدائية في الجمهورية خلال النصف الثاني من عام ٢٠٠٢م-٢٠٠٣م.

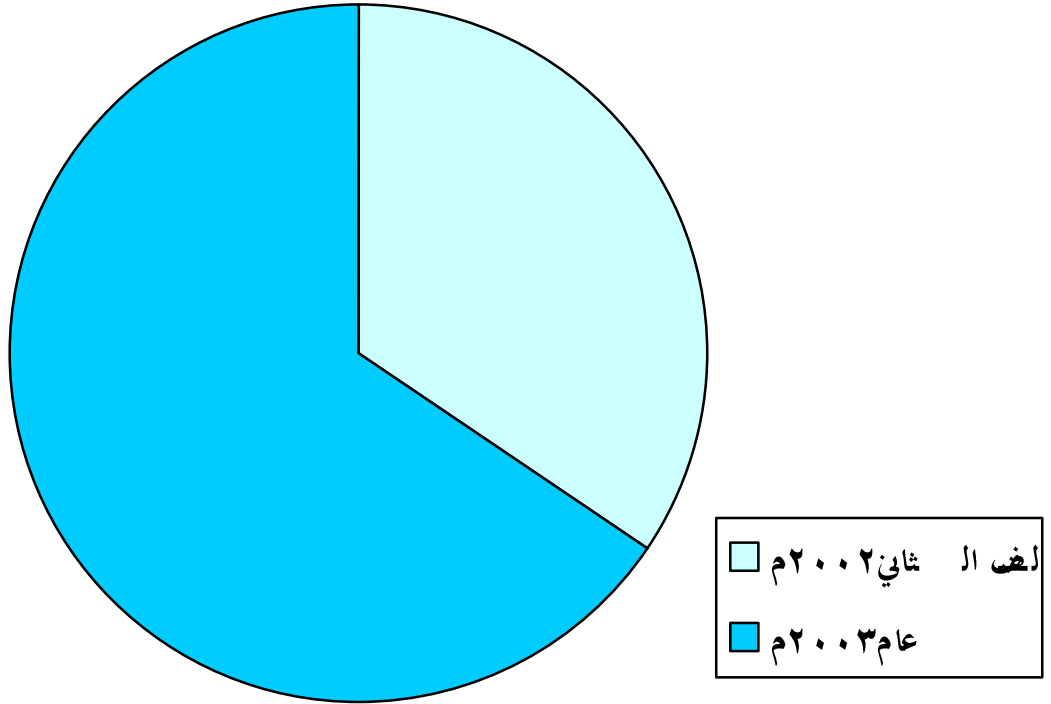

رسم بياني رقم (٦) بإجمالي حجم القضايا الواردة إلى النيابة العامة
على مستوى النيابة الابتدائية في الجمهورية خلال النصف الثاني من عام ٢٠٠٢م-٢٠٠٣م.

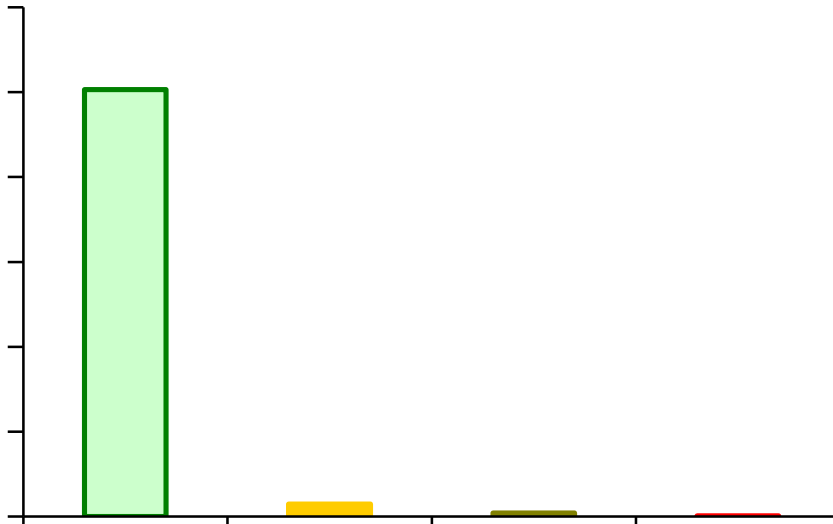

بِأَيِّ لُغَةٍ نَتَقَدَّرُ

نيابة النقض:

يقع مقر نيابة النقض ضمن مبنى المحكمة العليا وهي نيابة مستقلة قضائياً وفنياً عن النيابة العامة وأطراف النزاع.

شكّلت في إطار المحكمة العليا لتمثّل القانون في حياد تام وترعى حسن تطبيقه وهي تتبع النائب العام مالياً وإدارياً بما لا يتعارض مع طبيعة مهامها وتؤلف من المحامي العام لنيابة النقض والإقرار وعدد من الأعضاء ممن لا تقل درجاتهم عن رئيس نيابة ويتم ترشيحهم وتعيينهم وفقاً للقانون.

اختصاصاتها:-

تمارس نيابة النقض المهام التالية:-

- ١- إبداء الرأي في الطعون التي ترفع إلى المحكمة العليا على الأحكام والقرارات الجزائية وغيرها.
- ٢- تقديم العون والمشورة لمكتب النائب العام والمحكمة العليا فيما ترى بحثه أو الاستيثاق منه من مسائل القانون التي تعرض لها وذلك بناء على طلب النائب العام أو رئيس المحكمة العليا أو أي من رؤساء الدوائر بها ، ويجوز لها حضور مداورات المحكمة العليا أو دوائرها دون أن يكون لممثليها حق التصويت.
- ٣- أي اختصاصات أو مهام أخرى ينص عليها القانون.

جدول بلقضايا الواردة والمتصرف فيها والباقية في نيابة النقض.

الإجمالي العام	المجموع		خلال العام ٢٠٠٣			مرحلة من أعوام سابقة مع النصف الثاني لعام ٢٠٠٢ م			السنة
	المتبقي	المتصرف فيه	المتبقي	المتصرف فيه	العدد	المتبقي	المتصرف فيه	العدد	التصرف الجهة الوارد منها
٩٤٨	١٤	٩٣٤	١٤	٩٠٠	٩١٤	٠	٣٤	٣٤	الأمانة العامة للمحكمة العليا

رسم بياني

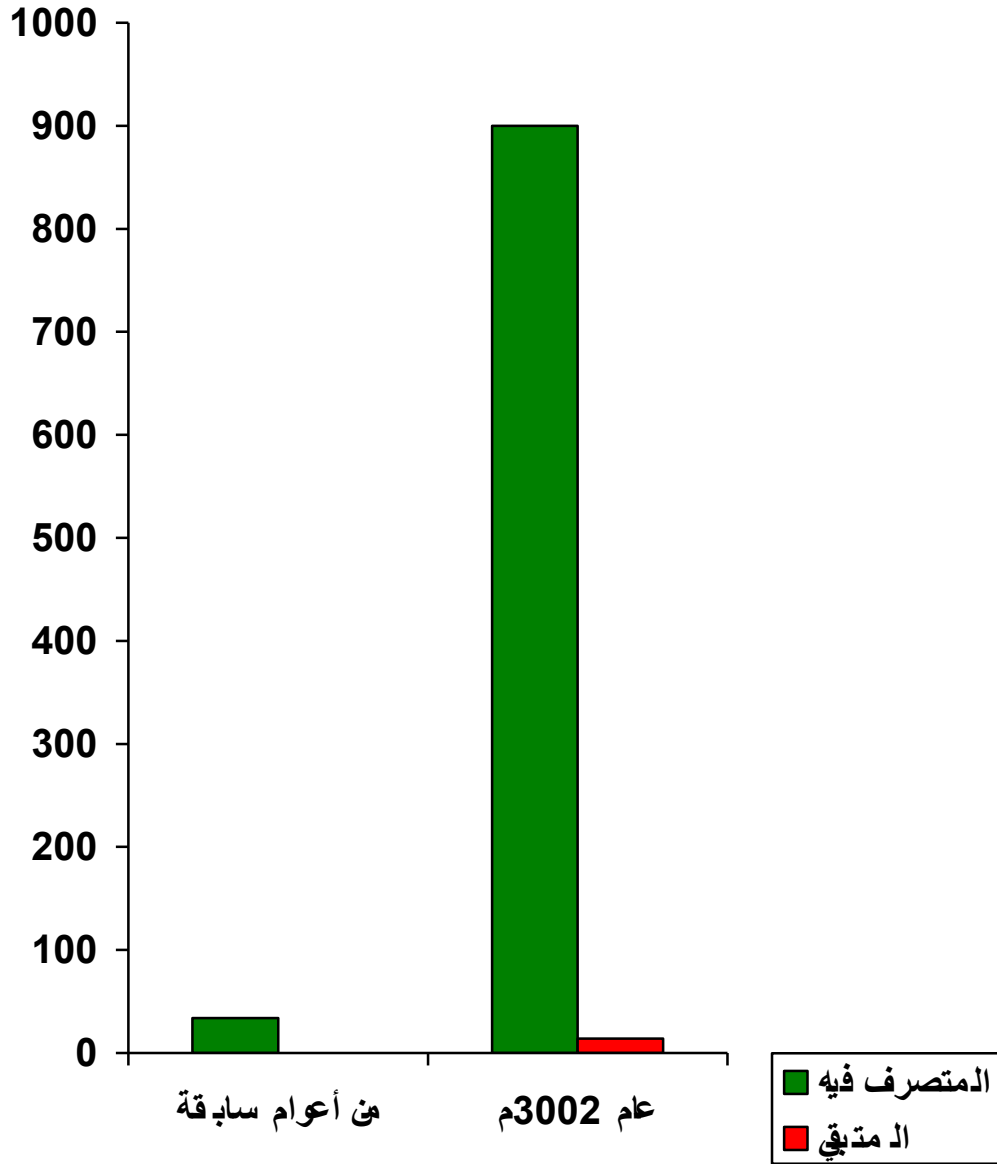

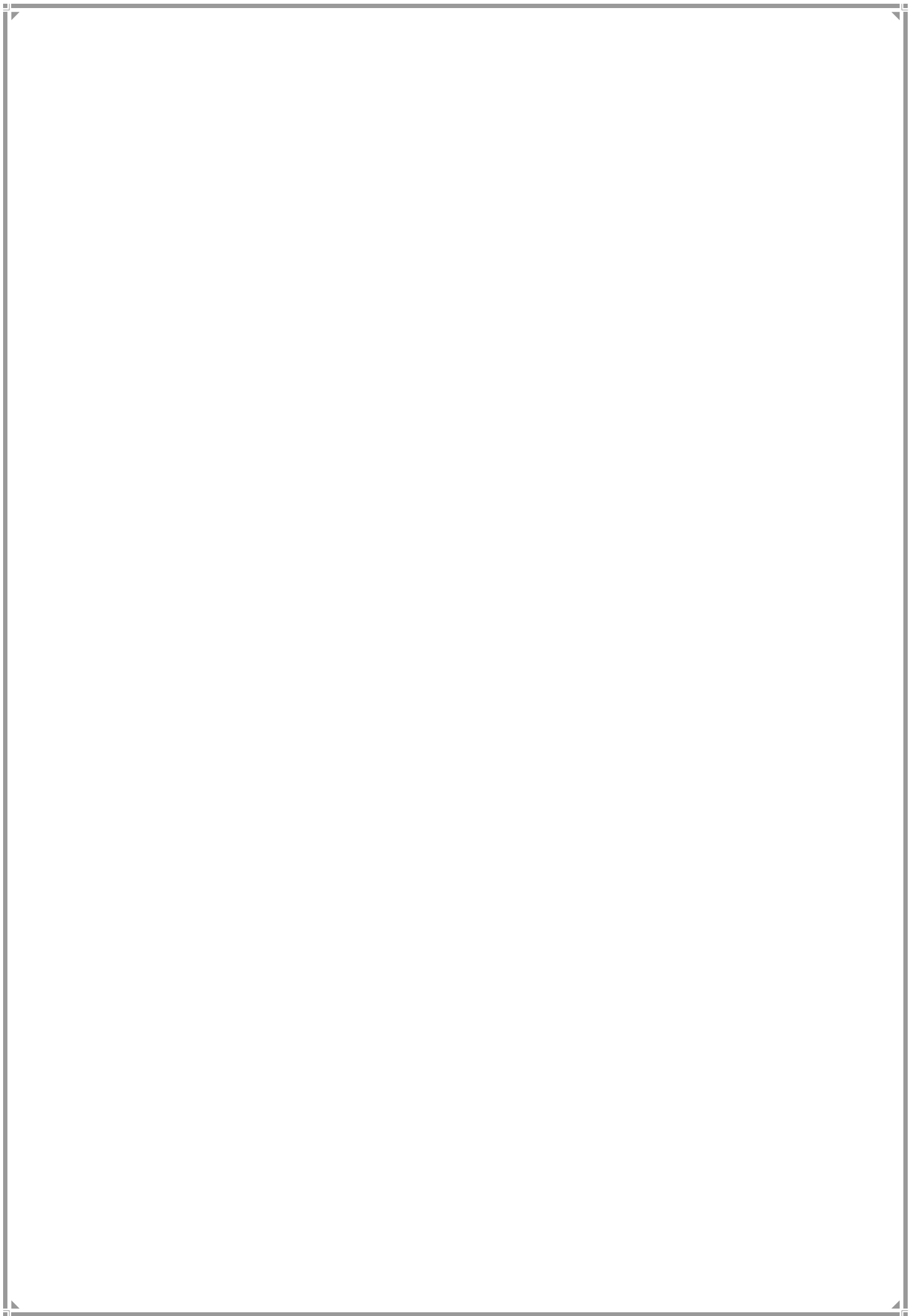

الأكثب الفغى

أهم اختصاصات المكتب الفني

١. مراجعة الأحكام الصادرة من المحاكم الابتدائية والمحاكم الإستئنافية والتي انقضت ميعاد الطعن فيها وعرض ما يرى الطعن فيه لمصلحة القانون إن كان لذلك مقتضى طبقاً للصلاحيات المقررة للنائب العام.
٢. فحص القرارات الصادرة في القضايا بأن لاوجه لإقامة الدعوى الجزائية أو بحفظها وعرض ما يرى إلغاؤه منها بالرأي القانوني على النائب العام.
٣. دراسة طلبات التماس إعادة النظر وعرض النتيجة على النائب العام برأي حفظها أو عرضها على المحكمة العليا إن توفر سبب من أسباب قبوله.
٤. تحقيق القضايا الهامة التي يرى النائب العام الإشراف على تحقيقها بنفسه نظراً لجسامتها أو أهميتها بحسب ظروفها أو أطرافها.
٥. دراسة ملفات الاسترداد التي ترسل إلى مكتب النائب العام من مختلف نيابات الجمهورية متضمنة طلب استرداد المتهمين من الخارج. وكذا دراسة ملفات الاسترداد التي ترد إلى مكتب النائب العام عبر الشرطة الدولية (انتربول صنعاء) متضمنة طلب استرداد متهمين متواجدين داخل أراضي الجمهورية اليمنية ارتكبوا جرائم في الخارج.
٦. دراسة القضايا التي يلزم لرفع الدعوى الجزائية فيها إذن النائب العام لرفعها أمام المحكمة والتي يلزم لرفع الدعوى أو مباشرة التحقيق رفع الحصانة عن المتهم.
٧. ما يوكل إليه من أعمال يراها النائب العام.

جدول رقم (١)
 بلقضايا الواردة والمتصرف فيها في المكتب الفني
 على مستوى الشعب
 خلال النصف الثاني من عام ٢٠٠٢م-٢٠٠٣م.

الإجمالي العام	المجموع		عريضة		التماس		استطلاع		عرض وجوبي		نوع القضية اسم الشعبة	م
	٢٠٠٣م	النصف الثاني ٢٠٠٢م	٢٠٠٣م	النصف الثاني ٢٠٠٢م	٢٠٠٣م	النصف الثاني ٢٠٠٢م	٢٠٠٣م	النصف الثاني ٢٠٠٢م	٢٠٠٣م	النصف الثاني ٢٠٠٢م		
٥٤٨	٣٠٨	٢٤٠	١٥	١٥	٧٧	٤٥	٠	٠	٢١٦	١٨٠	المراجعة	١
٦٠٠	٣٨٠	٢٢٠	١٤٢	٦٠	٠	٠	٢٣٨	١٦٠	٠	٠	الفحص	٢
١٩٣	١٣٥	٥٨	٩١	٤٠	٠	٠	٤٤	١٨	٠	٠	الشكاوى والثقافة	٣
١٣٤١	٨٢٣	٢٤٨	٢٤٨	١١٥	٧٧	٤٥	٢٨٢	١٧٨	٢١٦	١٨٠	الإجمالي	

رسم بياني رقم (١)
بإجمالي القضايا الواردة والمتصرف فيها في المكتب الفني
خلال النصف الثاني من عام ٢٠٠٢م - ٢٠٠٣م.

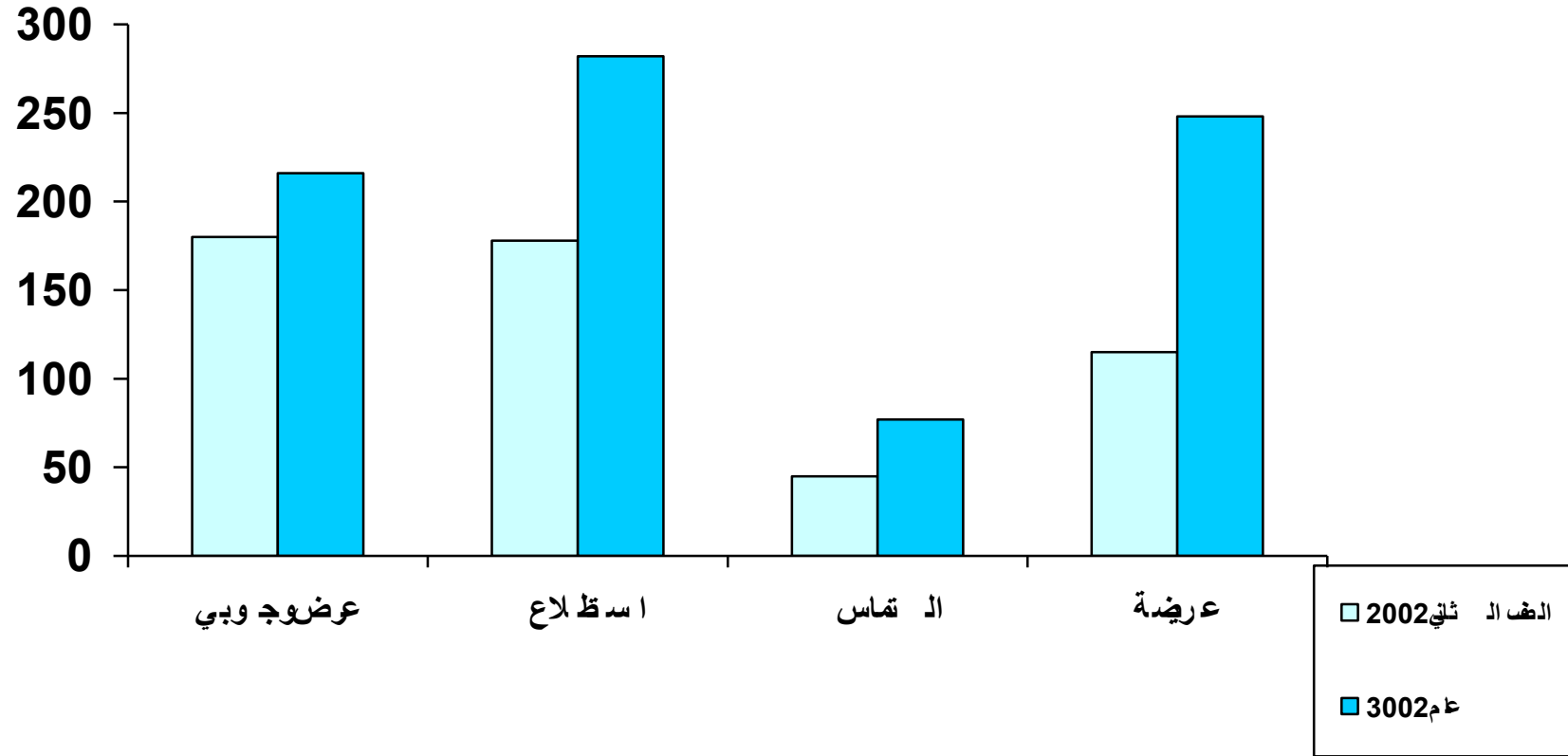

جدول رقم (٢)

بطلبات مد فترة التحقيق والحبس الاحتياطي ونقل الدعوى وتعيين المرجع الواردة للمكتب الفني من مختلف محافظات الجمهورية خلال عام ٢٠٠٣م.

م	النيابة	مد فترة		الإجمالي
		الحبس الاحتياطي	الطلب نقل الدعوى	
١	جنوب امانة العاصمة	٢	٠	٢
٢	عدن	١٤	٠	١٤
٣	الحديدة	٠	٢	٢
٤	تعز	٠	٢	٢
٥	صنعاء	٢	٠	٢
٦	المحويت	١	٠	١
٧	إب	١	٠	١
٨	الضالع	١	١	٢
٩	لحج	٠	١	١
١٠	الجوف	٠	٢	٢
١١	المهرة	٠	١	١
١٢	أبين	٠	١	١
١٣	شبوّة	١	١	٢
	الإجمالي	٢٢	٦	٣٤

رسم بياني رقم (٢)

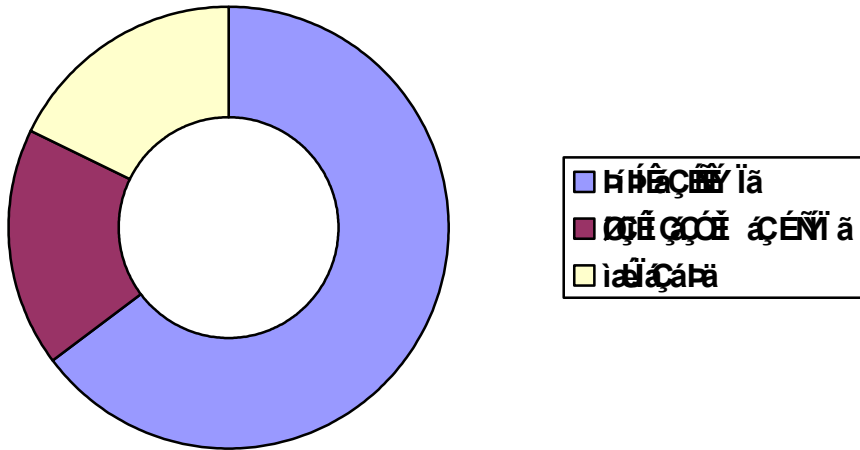

جدول رقم (٣)

بالتظلمات من القرارات والطعون بالنقض ولمصلحة القانون
الواردة للمكتب الفني

تظلمات من القرارات بان لاوجه	طعن بالنقض	طعن لمصلحة القانون	الإجمالي
١٢	١٨	٣	٣٣

رسم بياني رقم (٣)

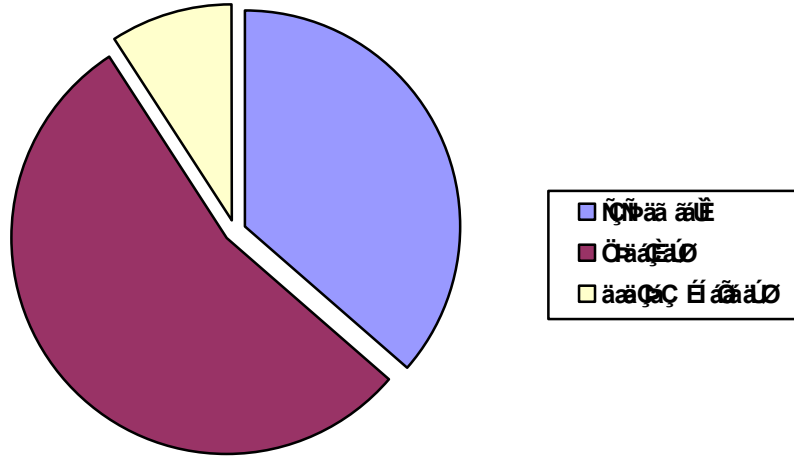

جدول رقم (٤)

بالأحكام الصادرة بالإعدام أو الحد أو القصاص الواردة للمكتب الفني الذي يترتب عليها ذهاب النفس أو عضو من الجسم المرسل إلى مكتب الرئاسة للمصادقة على الحكم على مستوى محافظات الجمهورية خلال النصف الثاني من عام ٢٠٠٢م-٢٠٠٣م.

م	النيابة	صادر إلى الرئاسة			وارد من الرئاسة	
		النصف الثاني ٢٠٠٢م	٢٠٠٣م	الإجمالي	٢٠٠٣م	الإجمالي
١	شمال امانة العاصمة	١	٤	٥	٠	٣
٢	جنوب امانة العاصمة	٠	٢	٢	٠	٠
٣	صنعاء	٦	٨	١٤	٢	٦
٤	عدن	٣	١	٤	٠	٢
٥	تعز	٨	١٨	٢٦	١١	١٨
٦	المكلا-حضر موت	٣	٢	٥	٢	٥
٧	سيئون-حضر موت	٢	٤	٦	٣	٤
٨	الحديدة	٢	١١	١٣	٤	١٠
٩	إب	٩	٢٧	٣٦	٨	١٦
١٠	لحج	٤	٢	٦	١	٣
١١	أبين	١	٨	٩	٦	٩
١٢	ذمار	٦	١١	١٧	٥	١١
١٣	البيضاء	٢	٥	٧	٢	٣
١٤	صعدة	١	١	٢	٠	٢
١٥	المحويت	٣	٢	٥	١	٤
١٦	حجة	١٠	١٥	٢٥	١٠	٢٠
١٧	الضالع	٢	٢	٤	٠	٢
١٨	شبوة	٢	٣	٥	٠	٢
١٩	المهرة	٠	١	١	٠	١
٢٠	مأرب	١	١	٢	٠	٠
٢١	الجوف	١	٠	١	٠	١
٢٢	عمران	٣	١١	١٤	٦	١٠
٢٣	الجزائرية المتخصصة	٤	٤	٨	١	٣
٢٤	القضاء العسكري	٤	٤	٨	٢	٧
	الإجمالي	٧٨	١٤٧	٢٢٥	٦٤	١٤٢

رسم بياني رقم (٤)

بإجمالي الأحكام الصادرة بالإعدام أو الحد أو القصاص
الذي يترتب عليها ذهاب النفس أو عضو من الجسم المرسلّة إلى مكتب الرئاسة للمصادقة على الحكم
على مستوى الجمهورية خلال النصف الثاني من عام ٢٠٠٢م-٢٠٠٣م.
والواردة إلى المكتب الفني

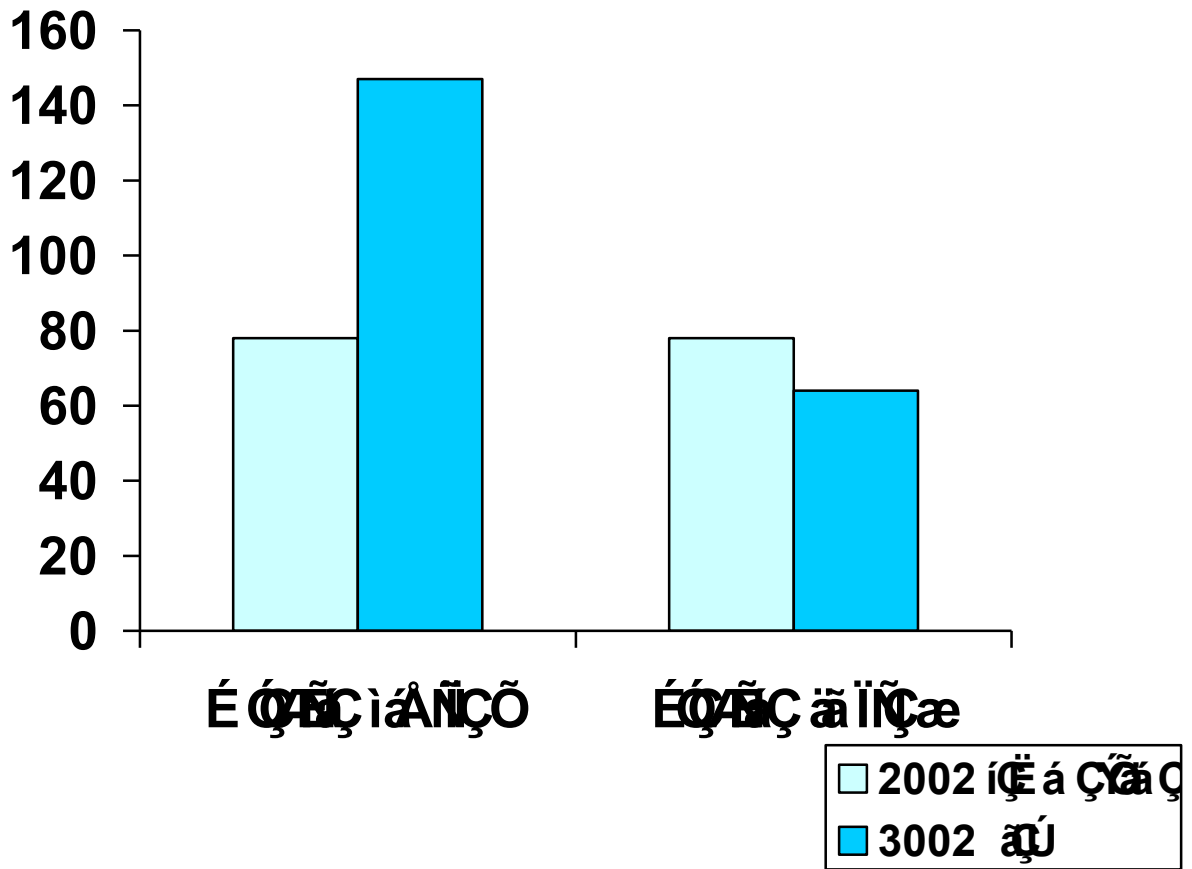

جدول رقم (٥)
بقضايا الاسترداد الواردة والمتصرف فيها في المكتب الفني
على مستوى محافظات الجمهورية خلال عام ٢٠٠٣ م.

الإجمالي العام	الوارد				البيان النيابة	م
	من الانتربول أرسل إلى النيابة	من النيابة				
		أعيد للنيابة	أحيل للانتربول	المجموع		
٢	٠	١	١	٢	شمال أمانة العاصمة	١
٢	١	٠	١	١	جنوب أمانة العاصمة	٢
١	١	٠	٠	٠	صنعاء	٣
٢	١	١	٠	١	تعز	٤
١	٠	٠	١	١	المكلا-حضر موت	٥
١	٠	٠	١	١	سيئون-حضر موت	٦
١	٠	٠	١	١	الحديدة	٧
٢	٠	١	١	٢	أبين	٨
١	٠	٠	١	١	ذمار	٩
١	٠	٠	١	١	البيضاء	١٠
١	٠	٠	١	١	صعدة	١١
١	٠	٠	١	١	شبوة	١٢
١	٠	٠	١	١	الجوف	١٣
١٧	٣	٣	١١	١٤	الإجمالي	

في المجال التشريعي والقانوني

قام المكتب الفني خلال النصف الثاني من عام ٢٠٠٢م على استكمال تنفيذ الأعمال الآتية:-

- استكمال ترتيب وإعداد مجموعة التشريعات اليمنية (القوانين) المتعلقة بأعمال النيابة العامة

وشملت القوانين الموضوعية وإصدارها في الكتاب الثاني في ثلاثة أجزاء :-

الجزء الأول وأشتمل ٣٤ قانون ولائحة.

الجزء الثاني وأشتمل ٣٤ قانون ولائحة.

الجزء الثالث وأشتمل ١٧ قانون ولائحة.

وقد تم توزيع الكتاب الثاني لجميع أعضاء النيابة العامة.

كما أن المكتب لازال يواصل استكمال بقية الكتب المتضمنة القوانين وجمعها في مجلدات

يسهل على أعضاء النيابة العامة العودة إليها.

- يتم حالياً استكمال طباعة مجموعات القوانين التنظيمية والاتفاقيات الدولية والثنائية

لاصدارها في الكتاب الثالث الذي سيضم جميع القوانين واللوائح المتعلقة

بالجهات (تنظيمي) والرابع الذي سيضم جميع الاتفاقيات الدولية والإقليمية والثنائية.

- تحديث سجلات قيد القضايا الخاصة بالمكتب الفني عبر الكمبيوتر.

التعميمات والكتب الدورية الصادرة خلال عام ٢٠٠٣.

رقم التعميم	الموضوع
١	بشأن موافاة الديوان بكشوفات بأسماء المحكوم عليهم الذين لاتزال قضاياهم رهن النظر لدى المحكمة.
٢	بشأن مذكرة الإدارة العامة للعلاقات الخارجية والشرطة الجنائية رقم (ش.ع/١٥/٣٩/٢٠٠٣م).
٣	بشأن مبدأ هام يتعلق بأحكام إعادة النظر عند رجوع شاهد أو أكثر عن شهادتهم بعد صدور الحكم.
٤	بشأن إعداد التقارير السرية السنوية لأعضاء النيابة العامة.
٥	بشأن إرسال بعض القضايا إلى مكتب النائب العام بمبرر استطلاع الرأي فيها من بعض رؤساء النيابة.
٦	بشأن إجراءات النيابة العامة في جرائم الانتخابات.
٧	بشأن أهم الملاحظات الناتجة عن ورشة عمل (استراتيجي حماية الطفل اليمني).
٨	بشأن امتناع كثير من النيابة من إرسال بعض القضايا إلى المحكمة العليا بحجة عدم وصول رد المطعون.
٩	بشأن كشف القضايا المرفوعة للمحكمة العليا وعلى ذمتها سجناء.
١٠	بشأن الممنوعين من السفر خارج الجمهورية.
١١	بشأن أحكام المادة (٢٠٨) من التعليمات العامة للنيابة العامة.
١٢	بشأن إعداد كشوفات السجناء على ذمة حقوق خاصة لعرضها على اللجنة العليا للسجون.
١٣	بشأن السجناء الأثيوبيين على ذمة أحكام قضائية.
١٤	بشأن العطلة القضائية لشهر رمضان ١٤٢٤هـ.
١٥	بشأن تفويض رؤساء النيابة بالإفراج عن الحالات التي تتوافر فيها شروط الإفراج الشرطي.
١٦	بشأن إبلاغ قائد الحرس الجمهوري للقوات الخاصة بأي قضايا جنائية تخص أحد منتسبيها.
١٧	بشأن الجمعية اليمنية لرعاية الأحداث.
١٨	بشأن العطلة القضائية لشهر ذي الحجة ١٤٢٤هـ.

المكتبة المركزية

جدول بمحتويات المكتبة المركزية والحركة فيها

حركة الإعارة	المحتويات			م
	الدوريات	الكتب		
		عدد العناوين	المجالات	
١٥٠	٦٠	١٠٧٧	١ في مجال القانوني	
		٦	٢ في مجال علم النفس	
		١٠	٣ في مجال اللغة العربية	
		١٢٦	٤ في مجال الشريعة والفقہ الإسلامي	
		١٩	٥ في مجال الكمبيوتر والانترنت	
١٥٠	٦٠	١٢٣٨	الإجمالي العام	

الترجمة

قام القسم بترجمة عدد (١٢١) رسالة موجهة إلى النائب العام من :-

١ - ناشطين في مجال حقوق الإنسان.

٢ - منظمة العفو الدولية (Amnesty)

هيئة القيس القضائي

تعتبر هيئة التفيتش القضائي من أهم الأجهزة المساعدة للنائب العام حيث يناط بها التفيتش على أعمال أعضاء النيابة العامة ومتابعة حسن سير العمل في كافة نيابات الجمهورية وفي الجداول والرسومات التالية مزيدا من التفصيل .

إحصائية عددية للأعمال التي قامت بها هيئة التفيتش خلال الفترة من يوليو ٢٠٠٢ - ديسمبر ٢٠٠٣ م.

م	البيان	عام ٢٠٠٣ م			النصف الثاني ٢٠٠٢ م
		المجموع	متصرف	رهن الدراسة	
١	عدد الأعضاء الذين خضعوا للتفتيش الدوري	٤٨٠	٤٨٠	٠	٠
٢	عدد النيابة التي خضعت للتفتيش الميداني	٩٢	٩٢	٠	٠
٣	عدد الجولات التفيتشية المفاجئة بناء على الشكاوى أو تكليف مباشر من الأخ / النائب العام.	٨٦	٨٦	٠	٠
٤	عدد الأعضاء الذين تم دراسة تقاريرهم السرية مع تظلماتهم	٧٠٩	٦٦٦	٤٣	٠
٥	عدد الأعضاء المكلفين لتغطية أعمال ضرورية بقرار الأخ / النائب العام	٨٠	٨٠	٠	٠
٦	عدد الأعضاء المنتدبين المنقولين بقرار من الأخ / وزير العدل	٢	٢	٠	٠
٧	عدد الأعضاء المنقولين والمنتدبين بقرار من الأخ / النائب العام	٦١	٠	٠	٦١
٨	عدد الأعضاء المنتدبين المنقولين بقرار جمهوري	٢	١	١	٠
٩	عدد المواضيع المعروضة على شئون الشكاوي	٣٤٥	١٤٠	٦٠	١٤٥
١٠	عدد المواضيع المعروضة للهيئة للفحص والتقييم من قبل (محامي عام الأموال - المكتب الفني - رؤساء النيابة)	٨٨	٢٧	٢٨	٣٣
١١	عدد المواضيع المعروضة على شئون الأعضاء	١٠٩٥	٥٩٨	٧٧	٤٢٠
١٢	كشوفات العلاوة السنوية	٨٣٠	٨٣٠	٠	٠
١٣	دراسة التقارير السرية	٤٥١	٤٥١	٠	٠
١٤	عدد المواضيع المعروضة على شئون النيابة.	٣٤٦	١٥٧	٣٩	١٥٠
	الإحصاء:				
١٥	١- عدد المواضيع المعروضة على شئون الإحصاء.	٤٠	٢٢	١٨	٠
	٢- إحصائية عام ٢٠٠٣ م	١	١	٠	٠
١٦	عدد المواضيع المعروضة على شئون السجون.	٢٤٤	٩١	١٩	١٣٤
١٧	عدد المواضيع المرفوعة من الهيئة للأخ / النائب العام	٥٥٥	٤٧٩	٥٤	٠
	التنبيهات والملاحظات:				
١٨	١- عدد التنبيهات التي تم تنفيذها.	٢	٨٧	٠	٤٧
	٢- تنبيهات رهن العرض على الأخ / النائب العام	٢	٠	٢	٠
١٩	عدد المواضيع المعروضة على أعضاء الهيئة إحالة خاصة من رئيس الهيئة.	١٥	٩	٦	٠
٢٠	عدد المواضيع المعروضة للأخ / رئيس الهيئة من المساعدين والأعضاء	٣١٣	٣١٠	٣	٠
٢١	إجمالي الصادر	١٦٦٥	١٦٦٥	٠	٠
٢٢	إجمالي الوارد	١٨٣٦	١٨٣٦	٠	٠

جدول رقم (١)

يوضح أعمال الدورة التفتيشية لعام ٢٠٠٣م على مستوى النيابة م/ الجمهورية.

م	النيابة	مسمى الوظيفة			نوع النيابة		
		عضو استئناف	عضو ابتدائي	المجموع	نيابة استئناف	نيابة ابتدائية	المجموع
١	الجزائية المتخصصة	٢	٢	٤	٠	١	١
٢	اموال اب	٥	٠	٥	١	٠	١
٣	اموال امانة العاصمة	٦	٧	١٣	١	١	٢
٤	اموال الحديدية	٢	٢	٤	٠	٠	٠
٥	اموال تعز	٤	٣	٧	٠	٠	٠
٦	اموال حضرموت	٣	١	٤	١	٠	١
٧	اموال عدن	٧	٤	١١	١	١	٢
٨	المكلا حضرموت	٢	٢٤	٢٦	٠	٣	٣
٩	جنوب امانة العاصمة	٨	١٩	٢٧	٠	٣	٣
١٠	سينون حضرموت	٣	٥	٨	١	٤	٥
١١	شمال امانة العاصمة	١٠	٢٧	٣٧	١	٤	٥
١٢	اب	٦	٣٤	٤٠	٠	٨	٨
١٣	ابين	٣	١٧	٢٠	١	٤	٥
١٤	البيضاء	٤	١٠	١٤	١	٢	٣
١٥	الحديدة	٨	١٥	٢٣	١	٣	٤
١٦	الضالع	٣	٩	١٢	٠	٤	٤
١٧	المحويت	٣	٣	٦	١	١	٢
١٨	المهره	٢	٦	٨	١	٤	٦
١٩	تعز	١٠	٢٥	٣٥	٠	٥	٥
٢٠	حجة	٥	٥	١٠	١	١	٢
٢١	ذمار	٧	١٧	٢٤	١	٥	٦
٢٢	شبوہ	٤	٩	١٣	١	٤	٥
٢٣	صعدة	٣	٦	٩	١	٢	٣
٢٤	صنعا	٥	١٨	٢٣	٠	٤	٤
٢٥	عدن	٧	٢٨	٣٥	٠	٤	٤
٢٦	عمران	٤	٥	٩	١	٢	٣
٢٧	لحج	٨	٣٠	٣٨	٠	٤	٤
٢٨	الجوف	١	٢	٣	١	١	٢
٢٩	مأرب	١	٣	٤	٠	٠	٠
٣٠	النيابة العسكرية	٦	٢	٨	٠	٠	٠
	الإجمالي	١٤٢	٣٣٨	٤٨٠	١٧	٧٥	٩٢

رسم بياني رقم (١)

بإجمالي أعمال الدورة التفتيشية على مستوى الجمهورية لعام ٢٠٠٣م

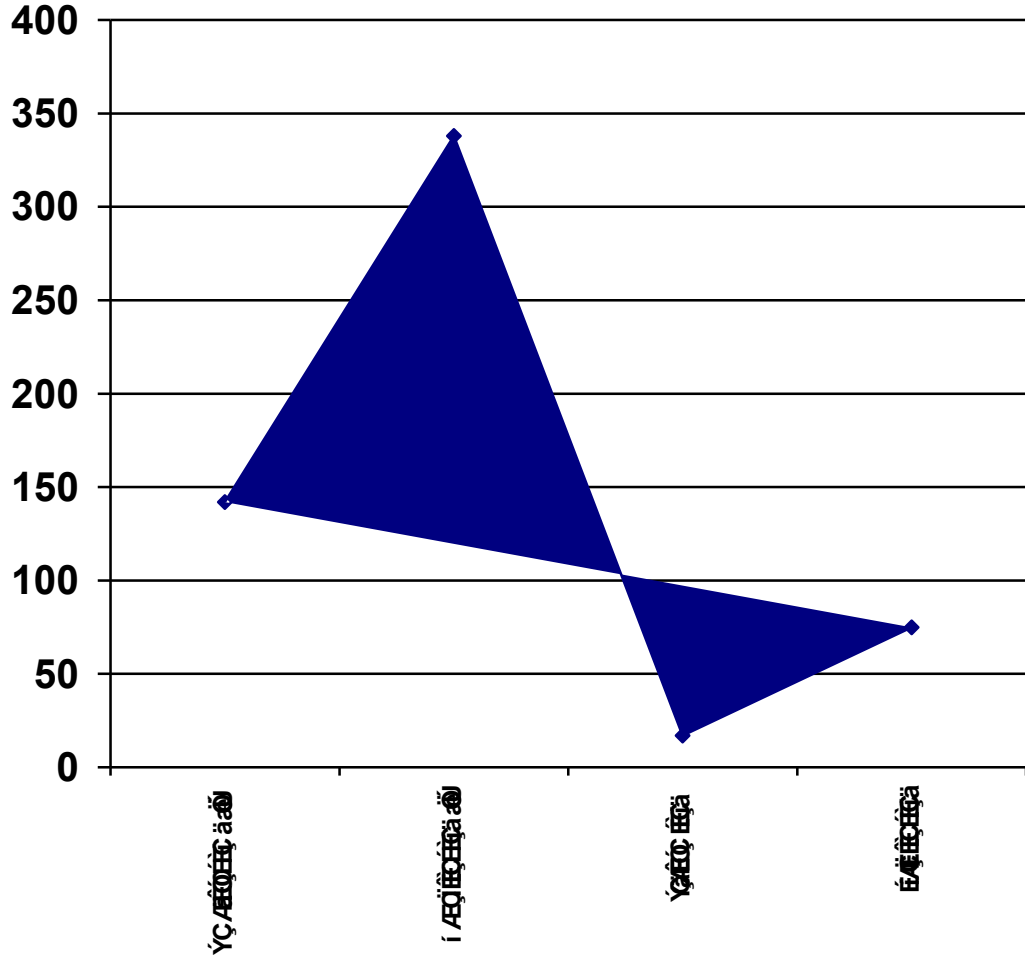

جدول رقم (٢)

بالتزقيات المقترحة لأعضاء النيابة العامة بناءً على نتائج الدورة التفتيشية خلال عام ٢٠٠٣م

م	الدرجة المرقى إليها	الإجمالي
١	محامي عام	١٢
٢	رئيس نيابة اول	٣٩
٣	رئيس نيابة (أ)	٥٣
٤	رئيس نيابة (ب)	٨٣
٥	وكيل نيابة (أ)	٣٥
٦	وكيل نيابة (ب)	٢٣٩
٧	مساعد نيابة (أ)	١٨
٨	مساعد نيابة (ب)	١
٩	معاون نيابة	٠
	الإجمالي	٤٨٠

رسم بياني رقم (٢)

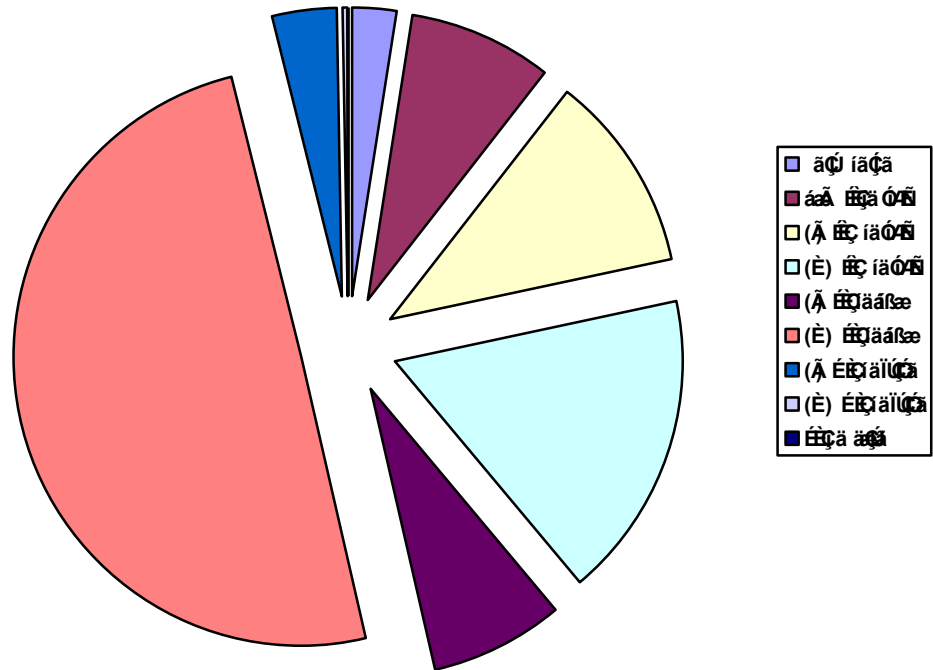

النيابات المنشأة

من أجل مواكبة التعديلات التي أجريت على التقسيم الإداري للجمهورية ووفقاً للإمكانات المتاحة فقد تم إنشاء العديد من النيابات الابتدائية العامة منها والنوعية. وهذا الإنجاز تم تحقيقه دون أن يرافقه توسع في الكادر القضائي والإداري حيث جاء ذلك على حساب الوضع القائم مما زاد من كثافة الأعمال المناطة بأعضاء النيابة والمساعدين والإداريين ويبين الجدول ما تم إنشائه من نيابات ابتدائية عامة ونوعية في بعض محافظات الجمهورية.

جدول بالنيابات المنشأة خلال الفترة من يوليو ٢٠٠٢ - ديسمبر ٢٠٠٣ م.

النيابة المنشأة				المحافظة
عام ٢٠٠٣ م		النصف الثاني ٢٠٠٢ م		
الاختصاص	اسم النيابة	الاختصاص	اسم النيابة	
		قضايا غير الجسيمة	الحيمتين (تتبع الجزائية)	صنعاء
		قضايا غير الجسيمة	حراز وصعفان (تتبع الجزائية)	
		قضايا غير الجسيمة	خولان (تتبع الجزائية)	
		قضايا الأحداث	الأحداث	إب
		قضايا الكهرباء والمياه	الكهرباء والمياه (تتبع الأموال العامة بالأمانة)	أموال الأمانة
		قضايا المرور والمخالفات	المرور والمخالفات	الضالع
		قضايا الأحداث	الأحداث	حزرموت
		قضايا المال العام	الأموال	سيئون
		قضايا مديرتي الزهرة والحية	الزهرة والحية (تتبع نيابة الزيدية)	الحديدة
		قضايا مديرتي الخبت وحفاش	الخبت وحفاش	المحويت
قضايا الأحداث	الأحداث			ذمار
نيابة واحدة		(١٠) نيابات		الإجمالي

النيابات التي تم ضمها أو إلغاؤها خلال فترة التقرير

النيابات التي تم ضمها أو إلغاؤها		المحافظة
عام ٢٠٠٣ م	النصف الثاني ٢٠٠٢ م	
ضم نيابة التموين إلى نيابة المخالفات شمال وجنوب امانة العاصمة	-	امانة العاصمة
ضم نيابة التموين إلى نيابة الإسكان و تسمى نيابة المخالفات	-	تعز
إلغاء نيابة التموين و ضم اختصاصها إلى نيابة الإسكان	-	الحديدة
-	ضم نيابة البحث والأمن إلى نيابة السجن وتسمى نيابة البحث والأمن والسجون	حجة
ضم نيابة المرور والمخالفات إلى النيابة الجزائية	-	عمران

النيابات المتوقع إنشاؤها خلال عام الفترة القادمة المرفوعه إلى مجلس القضاء

اسم النيابة	المحافظة
جنوب شرق (ب)	جنوب أمانة العاصمة
الغرب (ب)	شمال أمانة العاصمة
دار سعد	عدن
حيفان	تعز
حيس	الحديدة
جبل راس	
السخنه	
الخوخه	
المنصورة	
كسمه	
السلفيه	
الجعفرية	
بلاد الطعام	
المقاطرة	
الحد والمفلحي	لحج
المنابوه	
القفز	
حزم العدين	اب
الشعر	
وصاب العالي والسافل	ذمار
الحداء	
افلح الشام	حجة
قفل شمر	
كعيدنه	
بني سعد	المحويت
(٢٥) نيابة	الإجمالي

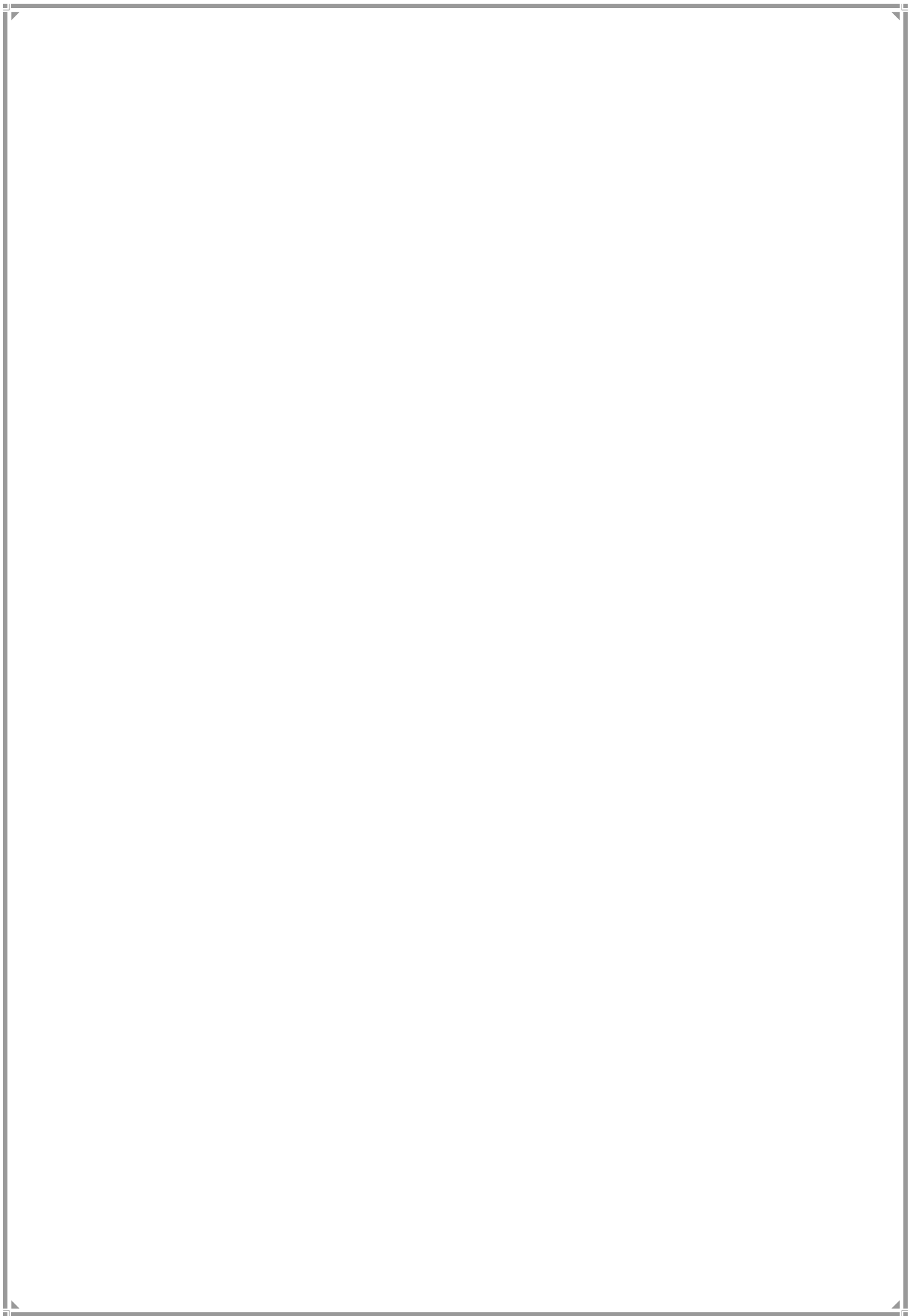

مكتبة محامي عام نيات الأمور العامة

جدول رقم (١)

بقضايا استطلاع الرأي الواردة والمتصرف فيها في مكتب محامي عام نيابة الأموال العامة على مستوى محافظات الجمهورية خلال النصف الثاني من عام ٢٠٠٢م-٢٠٠٣م.

م	النيابة	خلال النصف الثاني من عام ٢٠٠٢م	خلال عام ٢٠٠٣م	الإجمالي
١	أموال امانة العاصمة	٤٣	٦٥	١٠٨
٢	أموال عدن	٣٨	٥٨	٩٦
٣	أموال تعز	١٠	٣٤	٤٤
٤	أموال إب	١٦	١٠	٢٦
٥	أموال الحديدة	٩	٤	١٣
٦	أموال حضرموت	٩	٨	١٧
٧	استئناف لحج	٨	٤	١٢
٨	استئناف ذمار	٤	٢	٦
٩	استئناف حضرموت	٠	٤	٤
١٠	استئناف الضالع	٣	١	٤
١١	استئناف أبين	٢	٤	٦
١٢	استئناف شبوة	٢	٢	٤
١٣	استئناف شمال امانة العاصمة	١	٠	١
١٤	استئناف المهرة	٢	٢	٤
١٥	استئناف البيضاء	٢	٤	٦
١٦	استئناف صعدة	١	٠	١
١٧	استئناف المحويت	١	١	٢
١٨	استئناف إب	١	٠	١
١٩	استئناف مارب	٠	٣	٣
٢٠	استئناف حجة	٠	٢	٢
٢١	استئناف صنعاء	٠	٢	٢
٢٢	استئناف الجوف	٠	١	١
	الإجمالي	١٥٢	٢١١	٣٦٣

رسم بياني رقم (١)

بإجمالي القضايا استطلاع الرأي الواردة والمتصرف فيها في مكتب محامي عام نيابة الأموال العامة على مستوى الجمهورية خلال النصف الثاني من عام ٢٠٠٢م-٢٠٠٣م.

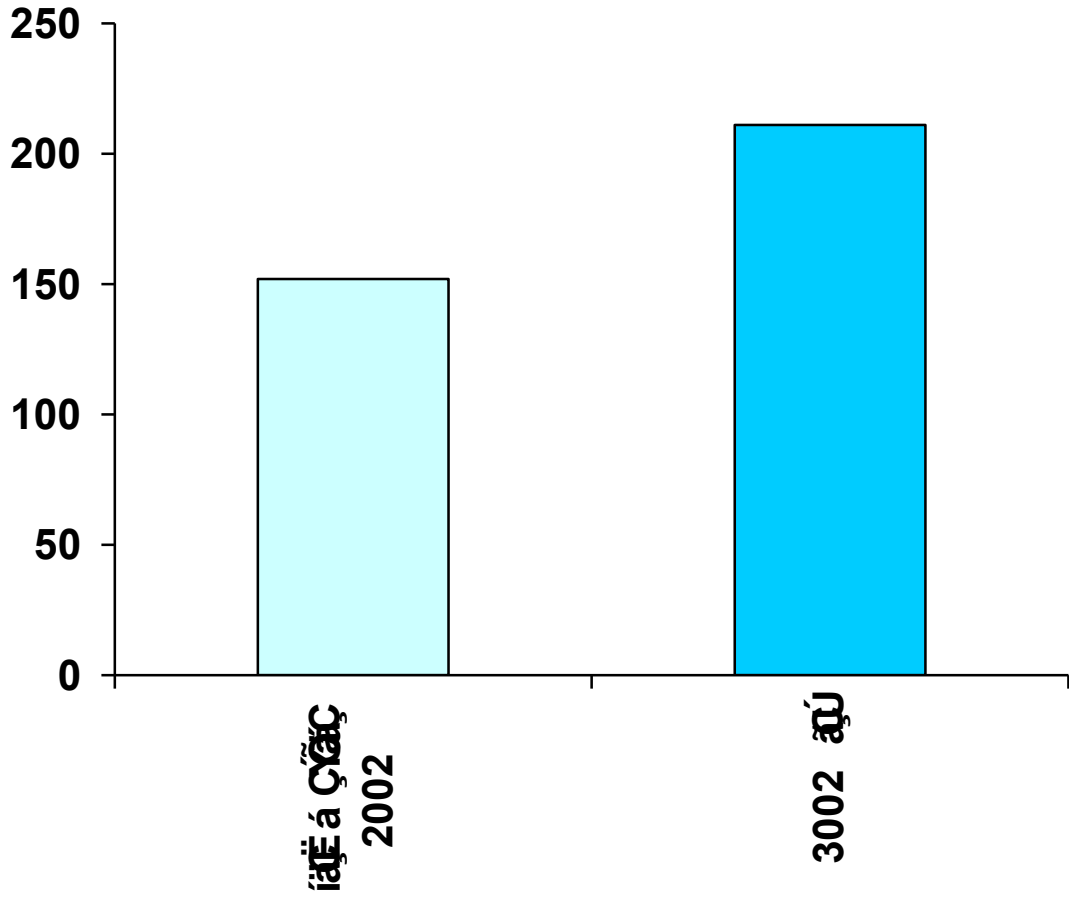

دوائر وإدارات مكتب النائب العام

- الطب الشرعي والنفسي

- التدريب والتأهيل

- حقوق الإنسان

- شعبة السجون

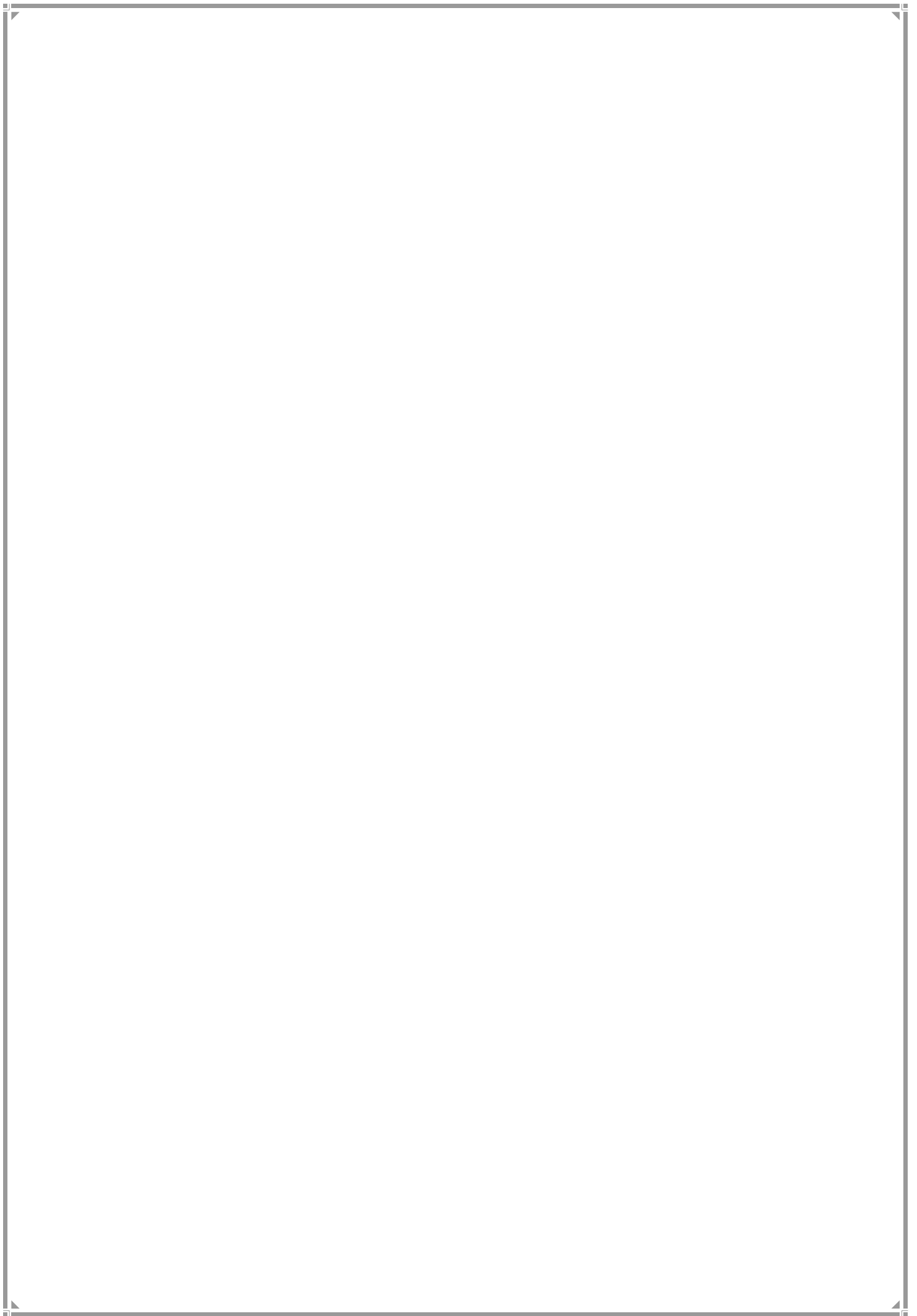

دائرة الطب الشرعي والنفسي

يتميز الطب الشرعي عن غيره من العلوم ذات الصلة بعمل هيئات السلطة القضائية من أنه عوناً مهماً بحيث لا يستطيع عضو النيابة أن يتصرف في موضوع القضية التي يحقق فيها إلا بعد وصول تقرير الطبيب الشرعي وخاصة في حوادث الوفاة المشتبهة بها جنائياً أو حينما يتبين على الجثة وجود آثار خنق أو تسمم ، وفي حالات الزنا واللواط والاعتصاب (الجرائم الجنسية) ، وحوادث المرور ، وفي تقدير سن المتهم إذا أثير أنه دون سن البلوغ وغيرها من الحالات الواردة في التعليمات العامة ، ومن ذلك يتبين أهمية وجود إدارة للطب الشرعي تتبع مكتب النائب العام ، والجدول التالي يوضح الحالات التي عرضت على إدارة الطب الشرعي والنفسي .

جدول رقم (١)

بالحالات المعروضة على الطب الشرعي والنفسي على مستوى محافظات الجمهورية خلال عام ٢٠٠٢م

النيابة	الشهر	يناير	فبراير	مارس	أبريل	مايو	يونيو	يوليو	أغسطس	سبتمبر	أكتوبر	نوفمبر	ديسمبر	الإجمالي
امانة العاصمة	١٠٤	٥٩	٦١	٧٠	٨٠	١٠٥	٨٦	٧٠	٦٥	٤٨	٦٨	٦٥	٨٩٨	
صنعاء	٨	٤	١٣	١٢	٥	١٣	٥	١٢	٦	١	١١	٦	٩٩	
تعز	٣	١	٣	٤	٤	١	٣	٣	١	٨	١٣	١	٥٢	
إب	٥	١٢	٢١	٣	٨	٤	٨	٢	٧	٩	١٧	٧	١٠٠	
الحديدة	٦	٤	٨	٦	٦	٢	٧	٦	٦	١	٢٣	٦	٧٤	
عمران	٣	٤	٦	١	٦	٢	٤	٧	٦	٤	٩	٦	٥٢	
المحويت	٠	١	٥	٥	١	٧	٤	١	٤	٣	٤	٤	٣٨	
مأرب	١	٠	٣	٠	١	٠	٢	٠	١	٠	١	١	١٦	
البيضاء	٠	٥	٨	٤	٨	١٠	٩	٤	٨	٣	٤	٨	٦٤	
صعدة	٧	٠	١	١	٢	٠	٠	٠	٠	١	١	١	١٤	
ذمار	٢	٣	٣	٢	٠	٦	٢	٣	٢	٤	٢	٢	٣٥	
حجة	٥	١	٨	٠	١	٧	٤	٠	٢	١	١	٢	٣٥	
حضر موت	٠	٠	١	٠	٠	٢	١	٠	١	٠	١	٠	٨	
سيئون	١	٠	٠	٠	٠	١	٠	٠	٠	٠	٠	٠	٢	
الضالع	٢	٠	٨	٠	١	١	٢	١	١٠	١	٢	١	٢٨	
أبين	٠	٠	٠	٠	٢	٠	٠	٠	٠	٠	٠	٠	٣	
لحج	٠	٠	٠	٠	٠	٣	٠	٠	١	٠	٠	٠	٤	
القضاء العسكري	٠	٠	٠	٠	٠	٠	٣	٠	١	١	١	١	٨	
الأموال العامة	٠	٠	٠	٠	٠	٠	٠	٠	٠	٠	٠	٠	١	
الجزائية المتخصصة	١	٣	٢	٠	٢	٠	١٥	٠	٠	٠	٠	٠	٢٣	
الإجمالي	١٤٨	٩٧	١٤٧	١١٨	١٢٢	١٦٤	١٥٥	١٢٦	١٢٨	١٤٥	٩٣	١١١	١٥٥٤	

رسم بياني رقم (١)
يلجالي الحالات المعروضة على الطب الشرعي والنفسي
على مستوى محافظات الجمهورية خلال عام ٢٠٠٢م

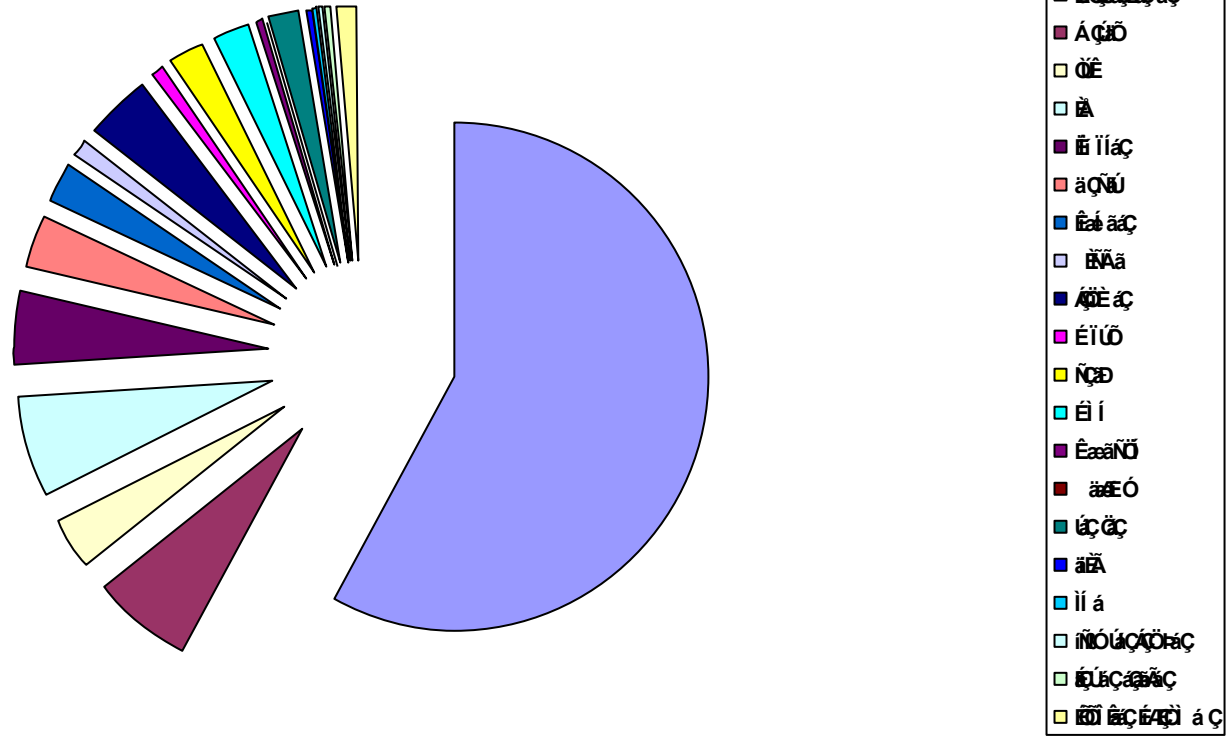

جدول رقم (٢)
بالحالات المعروضة على الطب الشرعي والنفسي
حسب نوع الحالة خلال عام ٢٠٠٢م

الإجمالي	ديسمبر	نوفمبر	أكتوبر	سبتمبر	أغسطس	يوليو	يونيو	مايو	أبريل	مارس	فبراير	يناير	نوع الحالة	
													الشهر	
٢٧٧	٢٧	١٤	٢٢	٢٩	٢٥	٢٨	٣٠	٢٠	١٩	٢٣	١٧	٢٣	رصاص	الطب الشرعي
٥١٦	٢٦	٤٠	٣٩	٢٥	٣١	٣٥	٥٢	٤٣	٥٩	٥٧	٤٣	٦٦	تحديد سن	
٧٥	٨	١	٩	٢	٣	١٦	٨	٤	٦	٤	٩	٥	لواط	
٢٥	٠	١	١	٣	٢	٣	٢	٣	٢	٢	٤	٢	غشاء بكارة	
١٩	١	١	١	٠	١	٠	١	٠	٢	٤	٠	٨	تسمم	
١٦	٠	١	٠	٣	٤	١	٠	١	١	٢	٢	١	التماس كهوائي	
١٢	٢	١	٢	٠	٣	١	٠	٠	١	٠	١	١	حروق	
٥٢	٢	٠	٩	٢	٢	٩	١	٢	٤	٦	٥	١٠	حادث مروري	
٥	٠	٠	٠	٠	٠	٠	٠	١	٠	٠	٣	١	تعذيب	
١	٠	٠	٠	٠	٠	١	٠	٠	٠	٠	٠	٠	نبش قبر	
٢	١	٠	٠	٠	٠	٠	٠	٠	٠	٠	٠	١	مسئولية طبية	
٣	٠	١	٠	٠	٠	١	١	٠	٠	٠	٠	٠	انتحار	
٦٦	٧	٥	٦	٩	١٠	٧	٣	٥	٣	٤	٢	٥	إصابات أخرى	
٨٨	٨	٨	١٠	٥	٧	٩	١١	٨	٣	٩	٤	٦	حالات أخرى	
١٦	٤	٠	١	٢	٣	١	١	١	٠	٢	٠	١	خنق	
١١	٢	٠	١	٠	٠	٠	٠	٠	٢	٣	١	٢	شنق	
١	٠	٠	٠	٠	٠	٠	٠	٠	٠	٠	٠	١	كتم نفس	
٧	٢	١	٠	١	١	٢	٠	٠	٠	٠	٠	٠	غرق	
١٢٠	٨	١٢	٢٤	١٣	٦	٧	٦	٤	١٣	١٠	٤	١٣	وفاة طبيعية	
٢٧	٣	٠	٢	٤	٧	٢	١	٣	٢	٠	٢	١	مناقشة تقرير	
٣٤	٣	٣	٨	٠	٣	٤	١	٤	٣	٣	٢	٠	طلب عمل أشعة	
١٠١	٨	٠	٩	٢١	١٣	١٠	١٤	١١	٣	٤	٥	٣	أمراض نفسية	الطب النفسي
١٤٧٤	١١٢	٨٩	١٤٤	١١٩	١٢١	١٣٧	١٣٢	١١٠	١٢٣	١٣٣	١٠٤	١٥٠	الإجمالي	

جدول رقم (٣)
بالحالات المعروضة على الطب الشرعي والنفسي
على مستوى محافظات الجمهورية خلال عام ٢٠٠٣م

النيابة	الشهر	يناير	فبراير	مارس	أبريل	ماي	يونيو	يولي	أغسطس	سبتمبر	أكتوبر	نوفمبر	ديسمبر	الإجمالي
امانة العاصمة	٤٢	٦٨	٧٧	١١٠	٥٧	١١٥	٥٧	٧١	٨٥	٥٩	٤٣	٨٣	٨٦٧	
عدن	٣٢	١٩	١٥	٢٥	٣٤	٣٥	٤٣	٣٧	٣٣	٣٩	٣١	٣	٣٤٦	
تعز	١٦	٤	٨	١٠	٨	٢٤	٥	٨	٥	١١	٧	٢٦	١٣٢	
صنعاء	٨	٧	١٥	٨	٩	٩	٩	١٠	٤	٨	٢	١٠	٩٥	
إب	٥	٤	٨	٥	١٦	٤	١٠	١١	٧	٩	٣	١٢	٩٤	
الحديدة	٤	٢	٣	٣	٠	٩	٦	٧	٦	٢	١	١٧	٦٠	
الضالع	٥	٦	٤	٦	٢	٣	١	٣	٣	٦	٢	٣	٤٩	
عمران	٣	٣	٥	٠	١	٥	٦	٤	٨	٣	٣	٧	٤٨	
ذمار	٢	٤	٤	١	١	٩	٤	١٢	٢	٢	٣	٣	٤٧	
البيضاء	١٤	٠	٤	٣	٤	٣	٩	١	٢	٣	٢	٢	٤٧	
لحج	١	١	٢	٣	٠	٧	٢	١	٥	٤	٦	٢	٣٤	
المحويت	٢	١	٠	٤	٢	٢	٢	٧	٢	٣	٠	٠	٢٥	
حضر موت	٥	٠	٠	٠	٠	١	٤	٠	٤	٣	١	٣	٢١	
صعدة	٠	٠	٠	٠	٠	٠	١٥	٠	٠	٠	٠	٠	٢١	
الجزائرية المتخصصة	١	٠	٠	٠	٠	١	٠	٠	٠	١٥	٠	٠	١٧	
حجة	٠	٠	٣	٠	١	٨	١	٠	٠	٠	١	٢	١٦	
مأرب	١	٠	١	٢	٣	٠	٢	٠	٠	٢	٠	١	١٥	
أبين	٥	٢	٠	٠	١	١	٠	٠	٠	١	٠	١	١١	
القضاء العسكري	٠	٠	٢	٠	٠	٢	٠	١	٢	٠	٠	٢	٩	
سيئون	٠	٠	٠	١	٠	٠	١	٠	٠	١	٢	١	٦	
شبوة	٠	١	٠	٠	٠	٠	٢	٠	٠	٠	٠	٠	٣	
الجوف	٠	٠	٠	٠	٠	٠	٠	٠	٠	١	٠	٠	٢	
المهرة	٠	٠	٠	٠	٠	٠	٠	٠	٠	١	٠	٠	١	
الإجمالي	١٤٦	١٢٢	١٥٢	١٨١	١٤٤	٢٣٨	١٧٥	١٧٣	١٧٩	١٧١	١٠٧	١٧٨	١٩٦٦	

جدول رقم (٤)
بالحالات المعروضة على الطب الشرعي والنفسي
حسب نوع الحالة خلال عام ٢٠٠٣م

الإجمالي	الشهر												نوع الحالة	
	ديسمبر	نوفمبر	أكتوبر	سبتمبر	أغسطس	يوليو	يونيو	مايو	أبريل	مارس	فبراير	يناير		
٣٧٧	٤٤	٢٣	٣٠	٣٠	٢٨	٢٦	٤٢	٢٤	٢٩	٥٠	٢٧	٢٤	رصاص	الطب الشرعي
٥٧٠	٤٧	٢٢	٥٤	٣٧	٥٠	٦٠	٦٤	٥١	٤٣	٥٤	٢٨	٦٠	تحديد سن	
١٠١	١٣	٥	٩	٥	١٢	٧	١٢	١٢	١٤	٤	٣	٥	لواط	
٢٥	٣	١	٠	٤	٦	٢	١	٢	٠	٢	٠	٤	غشاء بكارة	
١٤	١	١	٠	٣	١	٣	١	٠	٠	٠	٢	٢	تسمم	
٣٣	٠	١	٣	٨	٧	٤	٣	٣	٣	١	٠	٠	التماس كهرائي	
٥٢	٣	٤	٩	٢	٢	٣	١٤	٤	٥	٣	١	٢	حروق	
١٣٩	١٠	١٧	٥	١٨	١٤	١١	١٢	١٢	٦	١٠	١٠	١٤	حادث مروري	
٧	٠	٠	٠	٠	١	٠	٤	١	٠	٠	٠	١	تعذيب	
٣	٠	٠	٠	١	٠	٠	٠	٠	١	١	٠	٠	نبش قبر	
٣٣	٢	٢	٣	١	٧	٤	٤	٢	٤	٢	٢	٠	سقوط من علو	
٤٠	٥	٢	٢	٢	٥	٢	٥	٦	٣	٤	٣	١	إصابات طعن	
١٠٤	١٩	٧	٦	١٣	٧	٨	١٩	٦	٨	٣	٣	٥	إصابات أخرى	
١٣٨	١٠	٤	٦	١٨	٧	٧	٦	٤	٤٢	٣	٢٥	٦	حالات أخرى	
١٥٨	٨	١١	٢٤	١٦	١١	٢٠	٢١	٩	١١	٨	٨	١١	وفاة طبيعية	
١٧	٣	٣	٠	٠	١	١	٤	١	٢	١	٠	١	خنق	
١٦	٢	١	١	٢	٢	٣	١	٠	٢	٠	٢	٠	شنق	
٧	٠	٠	٢	١	١	٠	٠	٠	٠	١	٠	٢	كتم نفس	
١٩	٠	٢	٠	٥	٠	٩	١	٠	٠	٠	٠	٢	غرق	
١١٣	٧	٢	١٧	١٣	١١	٥	٢٤	٧	٨	٥	٨	٦	أمراض نفسية	الطب النفسي
١٩٦٦	١٧٧	١٠٨	١٧١	١٧٩	١٧٣	١٧٥	٢٣٨	١٤٤	١٨١	١٥٢	١٢٢	١٤٦	الإجمالي	

دائرة التدريب والتأهيل

النصف الثاني من عام ٢٠٠٢م:-

المخطط له :

إقامة الدورات التالية :-

- الكادر القضائي :- إقامة ثلاث دورات.
- الكادر الإداري :- إقامة أربع دورات.

المنفذ:

دورتين تنشيطيتين لعدد (٢٠) عضواً من أعضاء النيابة العامة.

عام ٢٠٠٣م:-

المخطط له :

- أعدت الدائرة خطة تدريبية للكادر القضائي والإداري:-
- الكادر القضائي :- إقامة ثلاث دورات.
 - الكادر الإداري :- إقامة ثلاث دورات.

المنفذ:

أقيمت ثلاث دورات لعدد (٢٠٣) موظفاً من الكادر الإداري خريجي الشريعة والقانون حيث اشتملت الدورة على المواضيع الإدارية والقانونية والقضائية.

دائرة حقوق الإنسان

- وهي تعنى بالجوانب الإنسانية المتعلقة بحقوق الإنسان المرعية بالقوانين والاتفاقيات والعهود والمواثيق الدولية ومن ذلك الإشراف على تفعيل اتفاقية مناهضة التعذيب وكافة ضروب المعاملة اللاإنسانية ، واتفاقية مناهضة جميع أشكال التمييز العنصري وسائر الاتفاقيات والمواثيق التي تتطلب إعداد التقارير بشأنها ، وكذا متابعة الخروقات التي قد تقع من قبل مأموري الضبط القضائي.

شعبة السجنون

تختص هذه الشعبة بتجميع بيانات السجناء المعسررين المحبوسين علي ذمة

حقوق مدنية أو شخصية للغير ممن أنهوا مدد الحبس المحكوم بها في الدعوى

الجزائية وظلوا فترات طويلة في السجنون دون الإفراج عنهم لعدم قدرتهم على

دفعها أو عدم قدرتهم على تقديم الضمان اللازم لضمان سداد الحقوق المحكوم بها

، كما تختص ببحث تظلمات جميع السجناء في الجمهورية ودراسة هذه التظلمات

ورفعها للنائب العام ، كما تختص بتجميع الوثائق اللازمة لصرف المساعدات

المالية للمحكوم لهم وذلك من خلال تواصلها مع جميع النيابة في محافظات

الجمهورية ، وأي مهام يحيلها النائب العام على هذه الشعبة.

وتبين الجداول التالية أهم أعمالها المنجزة خلال فترة التقرير.

جدول رقم (١)
بالمساعدات القضائية من قبل الدولة للسجناء المحكوم عليهم بديات وأروش وحقوق خاصة المعسرین
المعتمدة والمستحقة للمحكوم لهم خلال الأعوام ٩٩ - ٢٠٠٣م على مستوى محافظات الجمهورية

م	المحافظة	المبلغ المعتمد من قبل الدولة											
		عام ٢٠٠٣م		عام ٢٠٠٢م		عام ٢٠٠١م		عام ٢٠٠٠م		عام ١٩٩٩م			
		المبلغ	عدد الحالات	المبلغ	عدد الحالات	المبلغ	عدد الحالات	المبلغ	عدد الحالات	المبلغ	عدد الحالات		
١	أمانة العاصمة	٢٩,٧٣٨,١٥٦	١١١	١٢,٦٨٧,١٨٣	٤٦	٥,٦٨٥,٠٤٠	٢٧	٢,٩٩٢,٧٥٠	١٧	٢,٠٨٩,٢٥٠	٤	٦,٢٨٣,٩٣٣	١٧
٢	عدن	١٩,٠٥٥,٧٠٢	٥٤	٧٠٠,٠٠٠	١	٦,١٩٢,٨٩٥	٢٧	١,٥٤٢,٥٠٠	٩	٨,٢٩٩,٥٨٥	١٠	٢,٣٢٠,٧٢٢	٧
٣	صنعاء	٣٤,٧٩٣,٩٠١	٤٣	١,٨٢٢,٩٠٠	٦	٤,٢١٨,٥٠٠	٦	٧,٨٥٠,٥٠٠	٨	١٠,٠١٠,٠٠١	٨	١٠,٨٩٢,٠٠٠	١٥
٤	تعز	٦١,١٨٥,٧٢٢	١٣٢	٩,٩٤٨,٧٨٤	٢٢	١١,٠٦٣,٣٥٢	٢٦	٣,٣٥٠,٧٨٠	١١	٢٨,٨١١,٥٢٣	٦٠	٨,٠١١,٢٨٣	١٣
٥	الحديدة	٤٦,١٠٧,٤٨٣	٧٨	٩,٠١٠,٢٠٠	٢٠	٢٠,١٤٠,٠٦٣	٣٥	٢,٤٦١,٥٠٠	٥	١٣,١٧٥,٩٨٥	١٥	١,٣١٩,٧٣٥	٣
٦	إب	٧٥,٦٧٥,٦٣٢	١٤٥	١٩,٤٥٣,٧٩٤	٣٩	١٧,٢٦٤,٣٦٨	٣٣	٣,٥٨٧,٢٥٠	١١	١٩,٩٢١,٠٣٠	٣١	١٥,٤٤٩,١٩٠	٣١
٧	لحج	١١,٨٨٢,٠٠٠	٢١	١,٣٦٠,٠٠٠	٢	٣,٠٦٠,٠٠٠	٦	١,٥٨٠,٠٠٠	٣	٥,٣٢٢,٠٠٠	٩	٥٦٠,٠٠٠	١
٨	ذمار	٥٤,٩٧٧,٧٨٢	٩٠	١٥,٧٥٧,٤٨٤	٢٢	٢,٩٦١,٢٩٩	٦	١١,٥٢٥,٠٠٠	١٧	٨,١٢١,٣٣٣	١٤	١٦,٦١٢,٦٦٦	٣١
٩	البيضاء	١٤,٢٤٧,٣٩١	٢١	١,٦٧١,١١٦	٢	٧٠٧,٨٧٥	٢	٤,٣٢٠,٠٠٠	٢	٦,١٢٨,٤٠٠	١١	١,٤٢٠,٠٠٠	٤
١٠	أبين	٣,٨٠١,٣٣١	١١	١,٣٤٨,٩٩٨	٦	٣١٧,٣٣٣	١	٧٣٥,٠٠٠	٢	١,٤٠٠,٠٠٠	٢	٠	٠
١١	حجة	٥١,٢٦٤,٨٥٤	٨٨	٨,٧١٧,٨٦٩	٢١	١٢,٤٠٩,٧٣٥	١٩	٦,٩٧٦,٦٠٠	١٣	٢٠,٦٤٠,٦٥٠	٣١	٢,٥٢٠,٠٠٠	٤
١٢	صعدة	١١,٩٦٤,٥٣٣	٢٣	٥,٨٧٧,٧٨٣	٧	٢٢٠,٢٠٠	٣	٣,٦٢١,٠٠٠	٨	٢,٢٤٥,٥٥٠	٥	٠	٠
١٣	عمران	١٨,٥٨٦,٥٩٣	٣٤	٥,٥٤٩,٠٠٠	٩	٤,٢٣٤,٩٣٣	٩	٥٥٦,٠٠٠	٢	٣,٩٥٠,٠٠٠	٦	٤,٢٩٦,٦٦٠	٨
١٤	المحويت	٨,٦٤٤,١٦٧	١٢	٢,٦٦٩,١٦٧	٥	٧٠٠,٠٠٠	١	٠	١	٤,٥٧٥,٠٠٠	٤	٧٠٠,٠٠٠	١
١٥	حضر موت	١١,٢٧٦,٢٩٠	٢٣	٢,٤٩٩,٣٤٢	٨	٤,٧٩٤,٩٤٨	٦	٠	٠	٣,٩٨٢,٠٠٠	٩	٠	٠
١٦	الضالع	٦,٠٩٧,٢٥٠	١١	١,٤٠٥,٠٠٠	٤	٣,٣٤٤,٢٥٠	٤	٨٨,٠٠٠	١	١,٢٦٠,٠٠٠	٢	٠	٠
١٧	شبوة	٢,٥٨٥,٠٠٠	٥	٢,٥٠٠,٠٠٠	٢	٨٥,٠٠٠	٣	٠	٠	٠	٠	٠	٠
١٨	المهرة	٩٣٣,٠٠٠	٣	٧٥٣,٠٠٠	٢	١٨٠,٠٠٠	١	٠	٠	٠	٠	٠	٠
١٩	مأرب	٥٦٠,٠٠٠	١	٠	٠	٠	٠	٥٦٠,٠٠٠	١	٠	٠	٠	٠
٢٠	وزارة الداخلية	١٤,٣٣٣,٠٠٠	١١	٠	٠	٠	٠	١٤,٣٣٣,٠٠٠	١١	٠	٠	٠	٠
٢١	أخرى	٢٢,٠٨٥,٦٩٤	٠	٠	٠	١٨,٠٠٠	٠	٠	٠	٢٢,٠٦٧,٦٩٣	٠	٠	٠
	الإجمالي	٤٩٩,٧٩٥,٤٨١	٩١٧	١٠٣,٧٣١,٦٢٠	٢٢٤	٩٧,٥٩٧,٧٩٢	٢١٥	٦٦,٠٧٩,٨٨٠	١٢٢	١٦٢,٠٠٠,٠٠٠	٢٢١	٧٠,٣٨٦,١٨٩	١٣٥

رسم بياني رقم (١)
بإجمالي المساعدات القضائية من قبل الدولة للسجناء المحكوم عليهم بديات وأروش وحقوق خاصة المعسرین
المعتمدة والمستحقة للمحكوم لهم خلال الأعوام ٩٩ - ٢٠٠٣م على مستوى الجمهورية

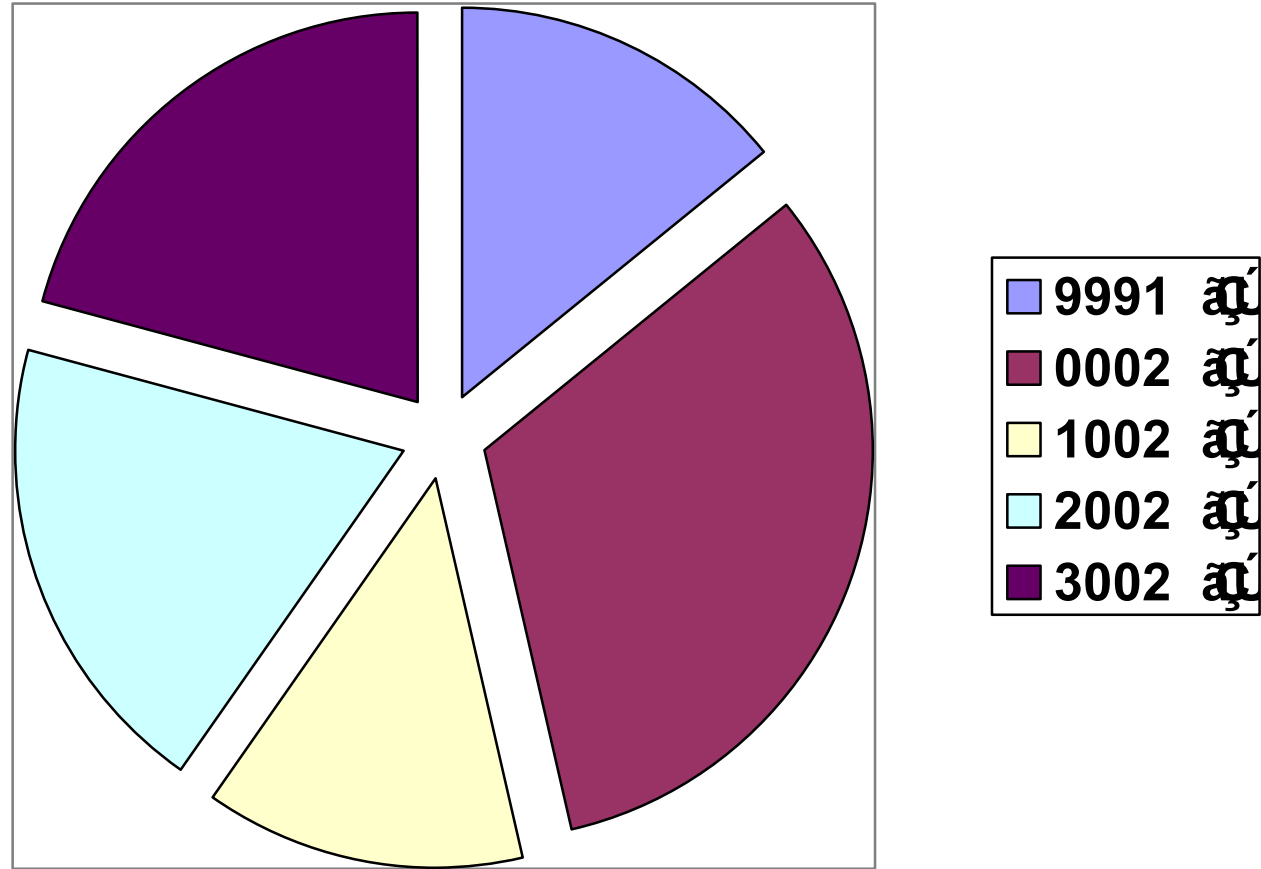

جدول رقم (٢)
بلمساعدات القضائية من قبل الدولة للسجناء المحكوم عليهم بديات وأروش وحقوق خاصة المعسرین
المتبقية والمستحقة للمحكوم لهم بانتظار حضورهم خلال الأعوام ٩٩ - ٢٠٠٣ م

باقي المستحقات للمحكوم لهم						المحافظة	م
الإجمالي العام	العام						
	٢٠٠٣ م	٢٠٠٢ م	٢٠٠١ م	٢٠٠٠ م	١٩٩٩ م		
٢٦٦٦٨٥٠٩٧.٨٦	١٠٣٧٣١٦٢٠	٤٤٨٥١٦٨٣	٢٢٥٩٢٨٩٩	٦٣٨٢٤٤٠٨.٨٦	٣١٦٨٤٤٨٧	الإجمالي	

رسم بياني رقم (٢)

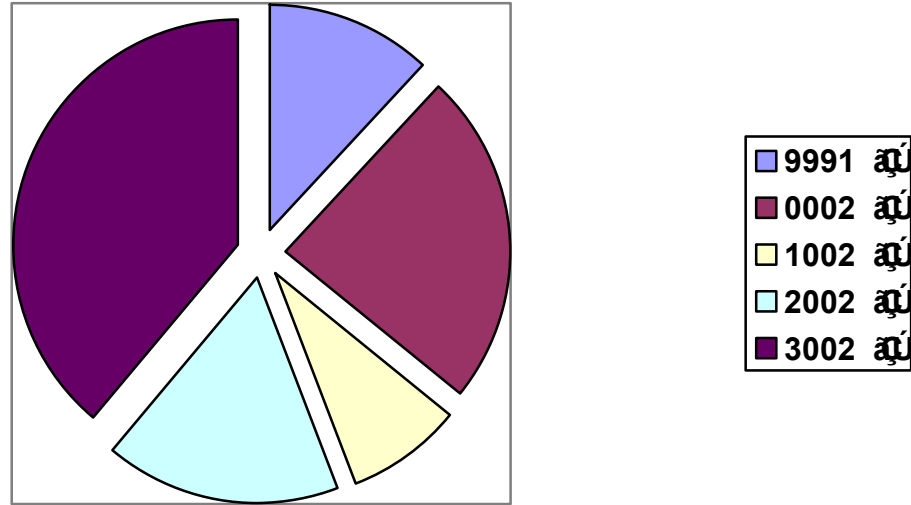

جدول رقم (٣)
بالمساعدات القضائية من قبل فاعل خير للسجناء المحكوم عليهم بديات وأروش وحقوق خاصة المعسرین
المنصرفة للمحكوم لهم خلال الأعوام ٩٩ - ٢٠٠٣ م

الإجمالي العام	المبلغ المنصرف من قبل فاعل خير				
	العام				
	٢٠٠٣ م	٢٠٠٢ م	٢٠٠١ م	٢٠٠٠ م	١٩٩٩ م
٣٢.٨١٨.٩٦١	٢٤.٨٨١.٥٢٩	١٧.١٨٢.٠٥٨	١.٦٨٩,٥٠٠	١,٣٣٧,١٩١	١٢.٦١٠.٢١٢

رسم بياني رقم (٣)

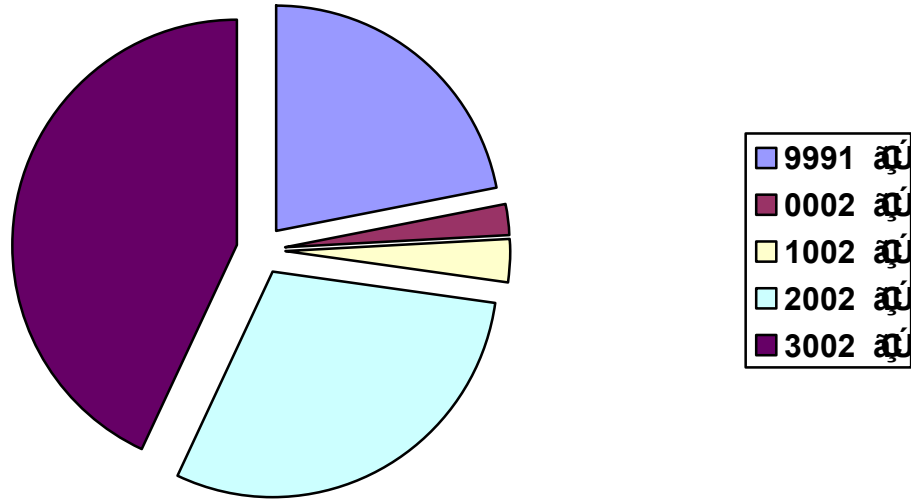

جدول رقم (٤)

بالسجناء المفرج عنهم بالضمان او بعد تنفيذ الحكم للنصف الثاني من عام ٢٠٠٢م-٢٠٠٣م

الإجمالي العام	المفرج عنهم						المحافظة
	عام ٢٠٠٣م			النصف الثاني من عام ٢٠٠٢م			
	المجموع	بعد تنفيذ الحكم	بضمان	المجموع	بعد تنفيذ الحكم	بضمان	
٢٩٤٨	٢٣١٠	١٣٤٢	٩٦٨	٦٣٨	٤٩٨	١٤٠	أمانة العاصمة
٣٣٥	٢٣٠	١٢٩	١٠١	١٠٥	٥٢	٥٣	صنعاء
١٣٢٨	٨٥٩	٦١٨	٢٤١	٤٦٩	٣٤٥	١٢٤	عدن
١٤٥٠	١١٣٠	٦٣٤	٤٩٦	٣٢٠	٢٥٥	٦٥	تعز
١١٣٩	٨٩٧	٤٦٣	٤٣٤	٢٤٢	١٣٨	١٠٤	الحديدة
٦٠٨	٤٦٦	٣٧٤	٩٢	١٤٢	١١٨	٢٤	حضر موت
١١٢٣	٨٥٩	٤٧٩	٣٨٠	٢٦٤	١٩٨	٦٦	إب
٢٥٣	١٧٦	٧٧	٩٩	٧٧	٢٩	٤٨	أبين
٥٦٣	٣٥٦	٢١٣	١٤٣	٢٠٧	١٤٧	٦٠	حجة
٤٦٨	٣٨٩	٢٣٩	١٥٠	٧٩	٧١	٨	ذمار
١٨٩	١٣٩	٥٦	٨٣	٥٠	٣١	١٩	شبوة
٣٧١	٢٧٢	١٤٨	١٢٤	٩٩	٦٣	٣٦	لحج
٣٢١	٢٠٧	٧٩	١٢٨	١١٤	٩٣	٢١	صعدة
٤١٦	٣٠٦	١٤٢	١٦٤	١١٠	٥٩	٥١	الضالع
٢٠٦	١٢٧	٥٠	٧٧	٧٩	١٢	٦٧	المحويت
٤٤١	٣١٦	١٦١	١٥٥	١٢٥	٨٠	٤٥	البيضاء
٩٢	٦١	٣٥	٢٦	٣١	١٧	١٤	المهرة
٦٤	٥٧	٢٦	٣١	٧	٣	٤	مأرب
٢١٢	١٦٣	٨٥	٧٨	٤٩	٢٨	٢١	الجوف
٣	٢	٢	٠	١	٠	١	عمران
١٢٥٣٠	٩٣٢٢	٥٣٥٢	٣٩٧٠	٣٢٠٨	٢٢٣٧	٩٧١	الإجمالي

رسم بياني رقم (٤)

بإجمالي السجناء المفرج عنهم بالضمان أو بعد تنفيذ الحكم للنصف الثاني من عام ٢٠٠٢-٢٠٠٣م

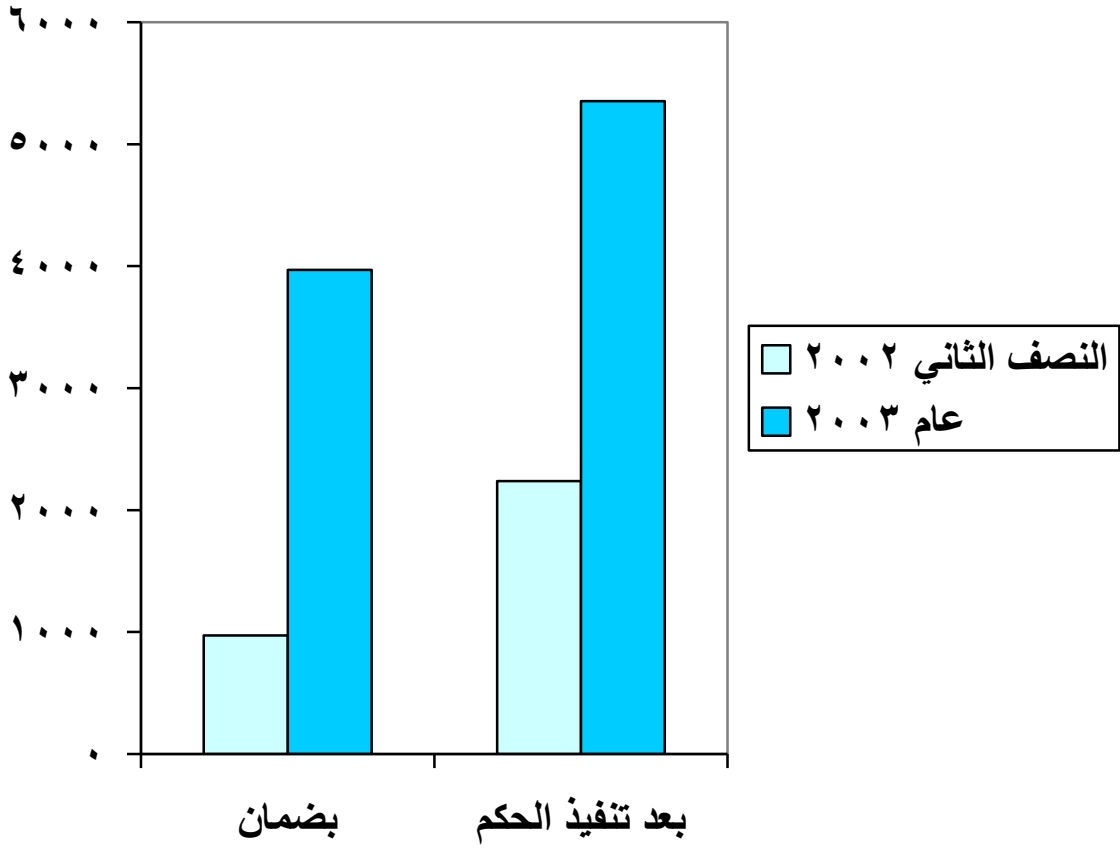

جدول رقم (٥)
بالسجاء الذي تم إدخال بياناتهم في الكمبيوتر للنصف الثاني من عام ٢٠٠٢ - ٢٠٠٣ م

المحافظة	النصف الثاني ٢٠٠٢ م	٢٠٠٣ م	الإجمالي
امانة العاصمة	٤٥١	٣١١٦	٣٥٦٧
صنعاء	٦٠	٢٤٢	٣٠٢
عدن	٨٥	١١١٤	١١٩٩
تعز	٩٢	١١٩٠	١٢٨٢
الحديدة	٧٤	١١٥٧	١٢٣١
حضر موت	٣٩	٦٥٤	٦٩٣
اب	٢٤٨	٨٥٩	١١٠٧
أبين	١٣	٢٢٤	٢٣٧
حجة	٥٠	٤٩٤	٥٤٤
ذمار	٦١	٤٧٥	٥٣٦
شبووة	٧٣	١٤٣	٢١٦
لحج	٢١	٣٠٩	٣٣٠
صعدة	١٦	٢٨٣	٢٩٩
الضالع	٥٦	٣٣٥	٣٩١
المحويت	٦٣	٩٣	١٥٦
البيضاء	٤١	٤٣٦	٤٧٧
المهرة	٢٥	٩١	١١٦
مارب	١٥	٥٧	٧٢
الجوف	٥٣	٢٢٣	٢٧٦
عمران	٤	١٠	١٤
الإجمالي	١٥٤٠	١١٥٠٥	١٣٠٤٥

رسم بياني رقم (٥)

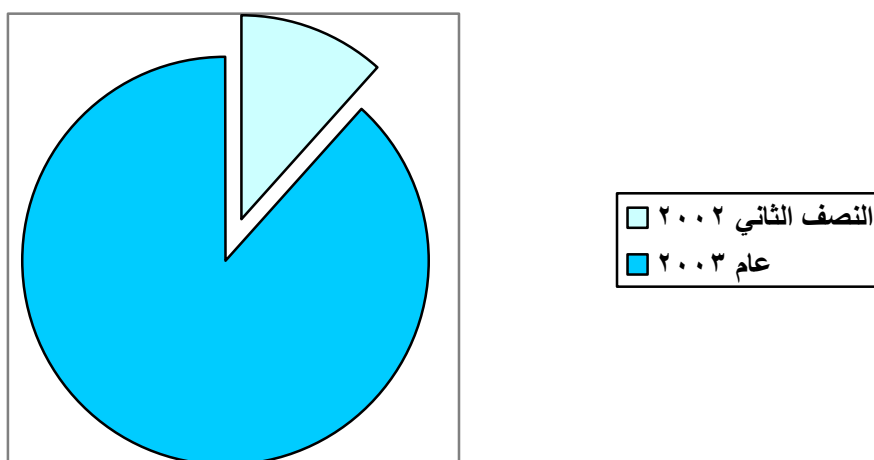

النيابات العامة والمتخصصة

- النيابة العامة
- نيابة الأموال العامة
- النيابة العسكرية
- النيابة الجزائية المتخصصة
- الني

البابيات العامرة

النيابات العامة :-

تنص المادة (٦/ب) من قانون إنشاء النيابة العامة على :-

(يقوم بوظيفة نيابة المحافظة لدى كل محكمة من محاكم المحافظات عدد

من أعضاء النيابة العامة برئاسة أحد رؤسائها)

وتنص الفقرة (ج) من نفس المادة على أن: (يقوم بوظيفة النيابة الجزئية

لدى كل محكمة من المحاكم الجزئية ومحاكم النواحي عضو أو أكثر

برئاسة وكيل أو مساعد نيابة).

وتنص المادة (١١٥) من قانون الإجراءات الجزائية على أنه :-

(يتحدد اختصاص أعضاء النيابة العامة في التحقيق في الجرائم الواقعة في

نطاق اختصاص المحاكم التي يعملون في دوائرها)

وفيما يلي اهم الجداول التي تبرز أعمال هذه النيابة:

جدول رقم (١)
بالبقضايا الواردة والمتصرف فيها والباقية في نيابات الاستئناف بحسب نوع القضية
على مستوى محافظات الجمهورية خلال عام ٢٠٠٢م.

الاجمالي العام	المجموع		الفحص		المستأنفة		استطلاع الرأي		الجسيمة		نوع القضية التصرف النيابة
	مالم يتم التصرف فيه	ما تم التصرف فيه	مالم يتم التصرف فيه	ما تم التصرف فيه	مالم يتم التصرف فيه	ما تم التصرف فيه	مالم يتم التصرف فيه	ما تم التصرف فيه	مالم يتم التصرف فيه	ما تم التصرف فيه	
١٥٤٣	٣٦	١٥٠٧	٤	٨٠	١٠	٢٧٤	٤	١٩٥	١٨	٩٥٨	شمال امانة العاصمة
١٤٤٩	٠	١٤٤٩	٠	١٥	٠	٢١٢	٠	٢٧٠	٠	٩٥٢	جنوب امانة العاصمة
٥٤٤	١	٥٤٣	٠	١٣	١	١٦٥	٠	١٥٠	٠	٢١٥	صنعاء
١٧٧٨	٣٠	١٧٤٨	٢	٦٢	٠	١٣٤	٣	٢٧٤	٢٥	١٢٧٨	عدن
١٣٨٤	١١٩	١٢٦٥	٧	١٠٤	٦٦	٢٨١	١٢	١٣٤	٣٤	٧٤٦	تعز
٧٧٩	٠	٧٧٩	٠	٠	٠	١٦٠	٠	١٠٦	٠	٥١٣	المكلا - حضرموت
٢٨٥	٦	٢٧٩	٠	٥	٠	٧٩	٢	٦٨	٤	١٢٧	سنيون - حضرموت
١٣٣٩	١٨٨	١١٥١	٠	٠	٣٠	٢٤١	٥٨	٦٦	١٠٠	٨٤٤	الحديدة
٧٠٨	٠	٧٠٨	٠	٩	٠	١٦٧	٠	٢٤٦	٠	٢٨٦	لحج
١١٤٧	٨٧	١٠٦٠	٠	٠	١٢	٤١٣	٤٥	٦٦	٣٠	٥٨١	اب
٢٦٧	٩	٢٥٨	٠	٠	٦	٨٣	٣	٢٦	٠	١٤٩	ابين
٤٣٩	٤٤	٣٩٥	٠	٢	١٠	١٦١	٤	٢٨	٣٠	٢٠٤	ذمار
١٤٦	٠	١٤٦	٠	٠	٠	٣٤	٠	٣٠	٠	٨٢	شبوقة
٥٤٣	٢١	٥٢٢	٠	٧	٨	١٣١	٥	١١٩	٨	٢٦٥	البيضاء
٤١٦	٠	٤١٦	٠	٠	٠	١٣١	٠	٤٣	٠	٢٤٢	حجة
١٨٤	٠	١٨٤	٠	٠	٠	٤١	٠	٣٠	٠	١١٣	صعدة
٤٧٠	١	٤٦٩	١	٢٠	٠	١٥٣	٠	١٤٥	٠	١٥١	الضالع
٦٤	٠	٦٤	٠	٢	٠	١٩	٠	٥	٠	٣٨	المهرة
٣٩٤	٦٢	٣٣٢	١٤	٦	٧٢	١٠٩	١٢	١٢٨	٩	٨٩	عمران
١٨٢	٨	١٧٤	٠	٩	٥	٤٤	١	٥٢	٢	٦٩	المحويت
٥١	٧	٤٤	٠	١	١	١٣	٠	٦	٦	٢٤	مأرب
١٣	٨	٥	٠	١	٠	٠	٠	٠	٨	٤	الجوف
١٤١٢٥	٦٢٧	١٣٤٩٨	٢٨	٣٣٦	١٧٦	٣٠٤٥	١٤٩	٢١٨٧	٢٧٤	٧٩٣٠	الإجمالي

رسم بياني رقم (١)
باجمالي القضايا الواردة والمتصرف فيها والباقية في نيابات الاستئناف بحسب نوع القضية
على مستوى الجمهورية خلال عام ٢٠٠٢م.

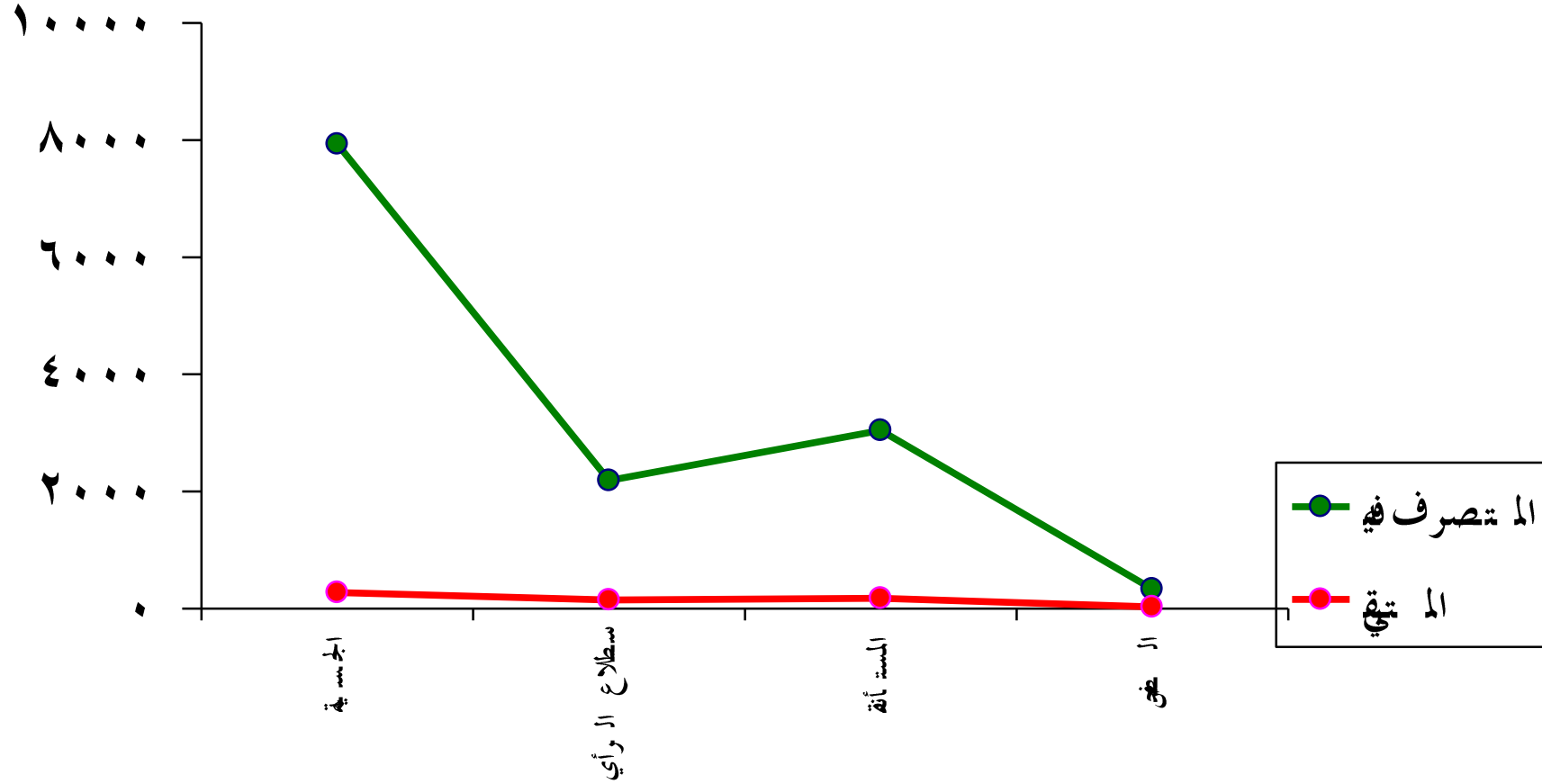

جدول رقم (٢)
بللقضايا الواردة والمتصرف فيها والباقية في نيابات الاستئناف بحسب نوع القضية
على مستوى محافظات الجمهورية خلال عام ٢٠٠٣م.

الاجمالي العام	المجموع		الفحص		المستأنفة		استطلاع الرأي		الجسيمة		نوع القضية التصرف النيابة
	مالم يتم التصرف فيه	ما تم التصرف فيه	مالم يتم التصرف فيه	ما تم التصرف فيه	مالم يتم التصرف فيه	ما تم التصرف فيه	مالم يتم التصرف فيه	ما تم التصرف فيه	مالم يتم التصرف فيه	ما تم التصرف فيه	
١٥٨٨	٧٠	١٥١٨	٠	١١١	٨	٣١٣	٤	١٦١	٥٨	٩٣٣	شمال امانة العاصمة
١٢٧٦	٠	١٢٧٦	٠	٢٣	٠	١٩١	٠	١٧٤	٠	٨٨٨	جنوب امانة العاصمة
٤٥٩	٣	٤٥٦	٠	٧	٢	١٧٤	١	٩٨	٠	١٧٧	صنعاء
١٧٦١	٥٧	١٧٠٤	٤	٦٦	٠	١٤٩	١٣	٣٢٥	٤٠	١١٦٤	عدن
١٥٣٧	٠	١٥٣٧	٠	٥٦	٠	٤٨٢	٠	١٠٦	٠	٨٩٣	تعز
٧٩٣	٠	٧٩٣	٠	٠	٠	٢٠٢	٠	٩٠	٠	٥٠١	المكلا - حضرموت
٢٨١	٠	٢٨١	٠	١٣	٠	٨٠	٠	٦٣	٠	١٢٥	سنيون - حضرموت
١٤٨١	٠	١٤٨١	٠	٠	٠	٣٠٥	٠	٨٩	٠	١٠٨٦	الحديدة
٧٤١	١١	٧٣٠	٠	١١	١	٢٠٠	١	٢٥١	٩	٢٦٨	لحج
٩٤٩	٥	٩٤٤	٠	٠	٠	٣٥١	٢	٥٩	٣	٥٣٤	اب
٢٥٩	٠	٢٥٩	٠	٠	٠	٧٣	٠	٣٨	٠	١٤٨	ابين
٤٠٦	٢٨	٣٧٨	٠	٨	٨	١٣٢	٠	٢٣	٢٠	٢١٥	ذمار
١٤٦	٠	١٤٦	٠	٠	٠	٣٨	٠	١٨	٠	٩٠	شبوة
٦٠٧	٠	٦٠٧	٠	٤	٠	١٢٥	٠	١٧٣	٠	٣٠٦	البيضاء
٣٩٩	٣	٣٩٦	٠	٠	١	١٣١	١	٥٤	١	٢١١	حجة
١٦٢	٠	١٦٢	٠	٠	٠	١٥	٠	١٥	٠	١٣٢	صعدة
٤٥٧	٧	٤٥٠	٠	٣٠	٠	١٥٦	٧	١٢٧	٠	١٣٧	الضالع
٦٠	٤	٥٥	٠	٢	٣	١٤	٠	٤	١	٣٦	المهرة
٣٠١	٩٤	٢٠٧	١	٢	٥٧	٥١	٢١	٤٣	١٥	١١١	عمران
١٤٣	٢	١٤١	٠	٥	٢	٥٢	٠	٢٨	٠	٥٦	المحويت
٥٧	١	٥٦	٠	٢	٠	١١	٠	٧	١	٣٦	مأرب
١٢	٣	٩	٠	٠	٠	٠	٣	١	٠	٨	الجوف
١٣٨٧٥	٢٨٨	١٣٥٨٦	٥	٣٤٠	٨٢	٣٢٤٥	٥٣	١٩٤٧	١٤٨	٨٠٥٥	الاجمالي

رسم بياني رقم (٢)
باجمالي القضايا الواردة والمتصرف فيها والباقية في نيابات الاستئناف بحسب نوع القضية
على مستوى الجمهورية خلال عام ٢٠٠٣م.

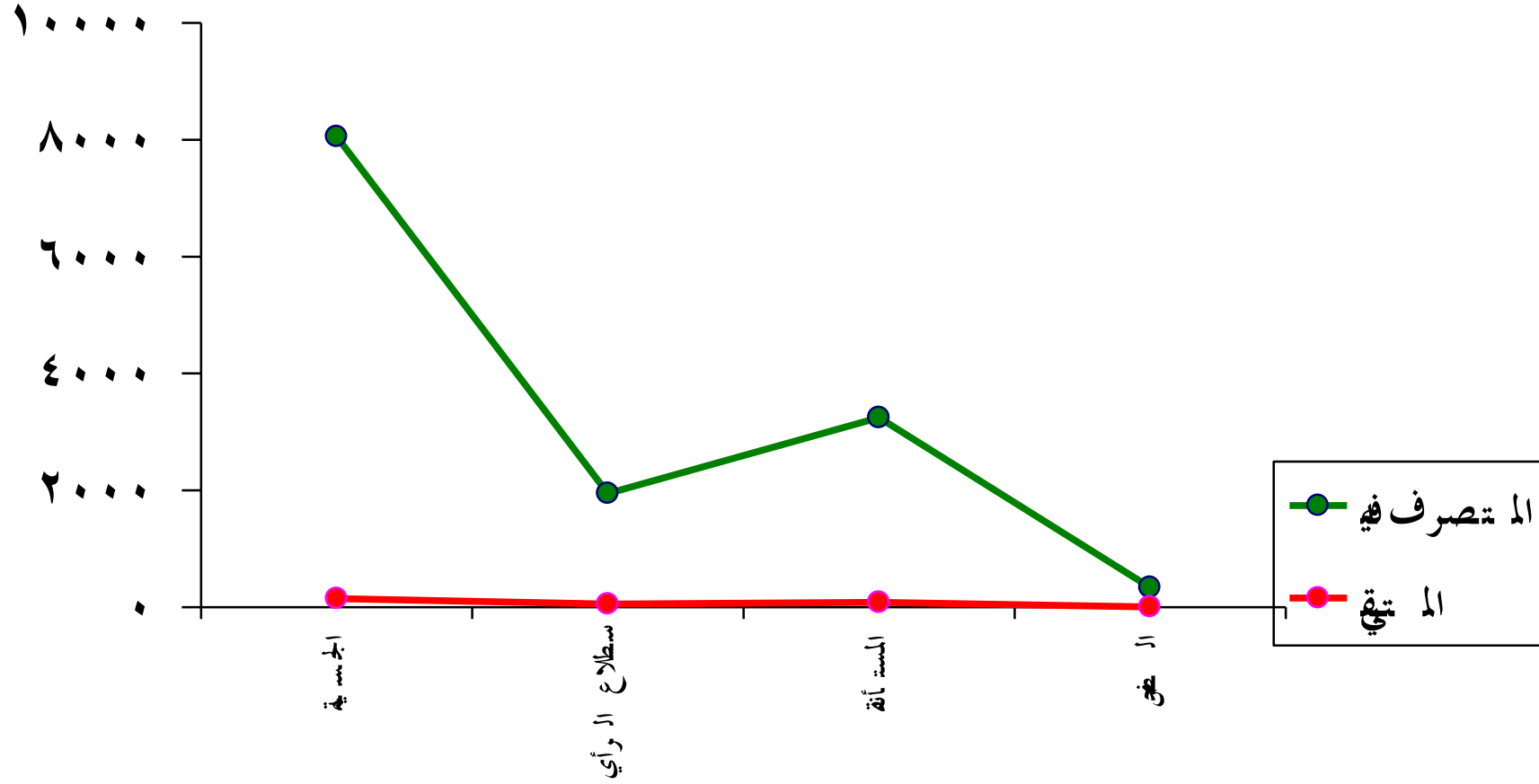

جدول رقم (٣)

بلقضايا الواردة والمتصرف فيها في النيابات الابتدائية والنوعية بحسب نوع القضية على مستوى محافظات الجمهورية خلال النصف الثاني من عام ٢٠٠٢م-٢٠٠٣م.

الإجمالي العام	المجموع		العوارض		المخالفات		الشكاوى الإدارية		غير الجسيمة		الجسيمة		نوع القضية النيابة
	٢٠٠٣م	النصف الثاني ٢٠٠٢م	٢٠٠٣م	النصف الثاني ٢٠٠٢م	٢٠٠٣م	النصف الثاني ٢٠٠٢م	٢٠٠٣م	النصف الثاني ٢٠٠٢م	٢٠٠٣م	النصف الثاني ٢٠٠٢م	٢٠٠٣م	النصف الثاني ٢٠٠٢م	
٦٨٢٠	٤٥٩٥	٢٢٢٥	٢٩	٣١	٣٧٥	١٦٦	١٢٠	٩٣	٣١٤٦	١٥١٠	٩٢٥	٤٢٥	شمال امانة العاصمة
٦٤٥٩	٤١٨٣	٢٢٧٦	١٨	١٦	٤٠١	٤١	٢١١	٨٦	٢٧٧٧	١٥٥٧	٧٧٦	٥٧٦	جنوب امانة العاصمة
١٢٣١	٨٧٨	٣٥٣	٢	٣	٤٢	٣	٧٣	٤	٥٦٤	٢٠٩	١٩٧	١٣٤	صنعاء
٤٨٦١	٣٣٨٦	١٤٧٥	١٦١	٧٠	١٦٣	١٠٥	٧٤	٢	١٨٥٦	١١٣٤	١١٣٢	١٦٤	عدن
٦٥٥٠	٤٤٢١	٢١٢٩	١٧	١٤	٣١٢	١٧٨	٨٠	٤١	٣٠٤٠	١٤٧٣	٩٧٢	٤٢٣	تعز
٢٤٣٠	١٥٩٢	٨٣٨	٢١	٢٥	٤١	١٠٠	١٣٦	٣٥	٩١٩	٤٨١	٤٧٥	١٩٧	المكلا - حضرموت
١١٩٤	٨٠٠	٣٩٤	٨	٦	١٠٢	٥	١٤١	١٨٠	٣٧٢	١٥٧	١٧٧	٤٦	سنيون - حضرموت
٥٩٠٣	٣٧٩٤	٢١٠٩	١	١٦	٥٥٤	٣٨٤	١٩١	٢٩٠	١٨٨٤	٩١٨	١١٦٤	٥٠١	الحديدة
١٩٨٤	١٤٢٧	٥٥٧	٥	٤	٦٣	١٧	٧٥	٦٦	٩٨١	٣١٣	٣٠٣	١٥٧	لحج
٢٧٧٢	١٨٨١	٨٩١	٣	٣	٥٧	٢٢	٥٢	٢٠	١٢١٢	٥٤٧	٥٥٧	٢٩٩	اب
١٠٨٤	٨٠٩	٢٧٥	٣	٠	٨٩	٢٥	٧٢	١٢	٤٧٤	١٦٤	١٧١	٧٤	ابيين
١٥٤٣	٩٧٦	٥٦٧	٠	١	٤٥	٢٠	٣٩	٢٠	٦٤٥	٣٨٠	٢٤٧	١٤٦	ذمار
٦٨٨	٤٤٠	٢٤٨	٠	٠	٣٢	٢٧	٦٣	١٧	٢٦٤	١٥١	٨١	٥٣	شبوطة
١٤٤١	١٠٠١	٤٤٠	٤	١	٢٢٦	٧٨	٨٣	٣٩	٣٦٧	١٧٢	٣٢١	١٥٠	البيضاء
١٥٧٩	٨٥٤	٧٢٥	٣	١	٨	١٢	٦٩	٣٣٦	٥٢٨	٢٥٠	٢٤٦	١٢٦	حجة
١٢٠٥	٤٣٠	٧٧٥	١	٣	٩٨	٤٩	٣١	٥٠٩	١٧١	١٤٣	١٢٩	٧١	صعدة
١٣٣٨	٩٢٠	٤١٨	٤	٣	٤٣	٣١	٣٤	١٩	٦٨٤	٣١٥	١٥٥	٥٠	الضالع
١٢٦	٩٦	٣٠	٠	٠	٦	٢	١	٠	٤٩	١٨	٤٠	١٠	المهرة
٥٢٧	٣٤٨	١٧٩	٨	١	٢٠	١٠	٢٨	٣٤	١٦٥	٩٣	١٢٧	٤١	عمران
٣٣٤	١٩٦	١٣٨	١	٠	٤	١	١١	١٩	١٣١	٧٦	٤٩	٤٢	المحويت
٢٣٣	١٦٢	٧١	٣	١	٤٣	٦	٣٢	١٠	٥٨	٤١	٢٦	١٣	مأرب
١٧	١٢	٥	١	٠	٠	٠	٠	١	٢	١	٩	٣	الجوف
٥٠٣١٩	٣٣٢٠١	١٧١١٨	٢٩٣	١٩٩	٢٧٢٤	١٢٨٢	١٦١٦	١٨٣٣	٢٠٢٨٩	١٠١٠٣	٨٢٧٩	٣٧٠١	الاجمالي

رسم بياني رقم (٣)

بإجمالي القضايا الواردة والمتصرف فيها في النيابة الابتدائية والنوعية بحسب نوع القضية على مستوى الجمهورية خلال النصف الثاني من عام ٢٠٠٢م-٢٠٠٣م.

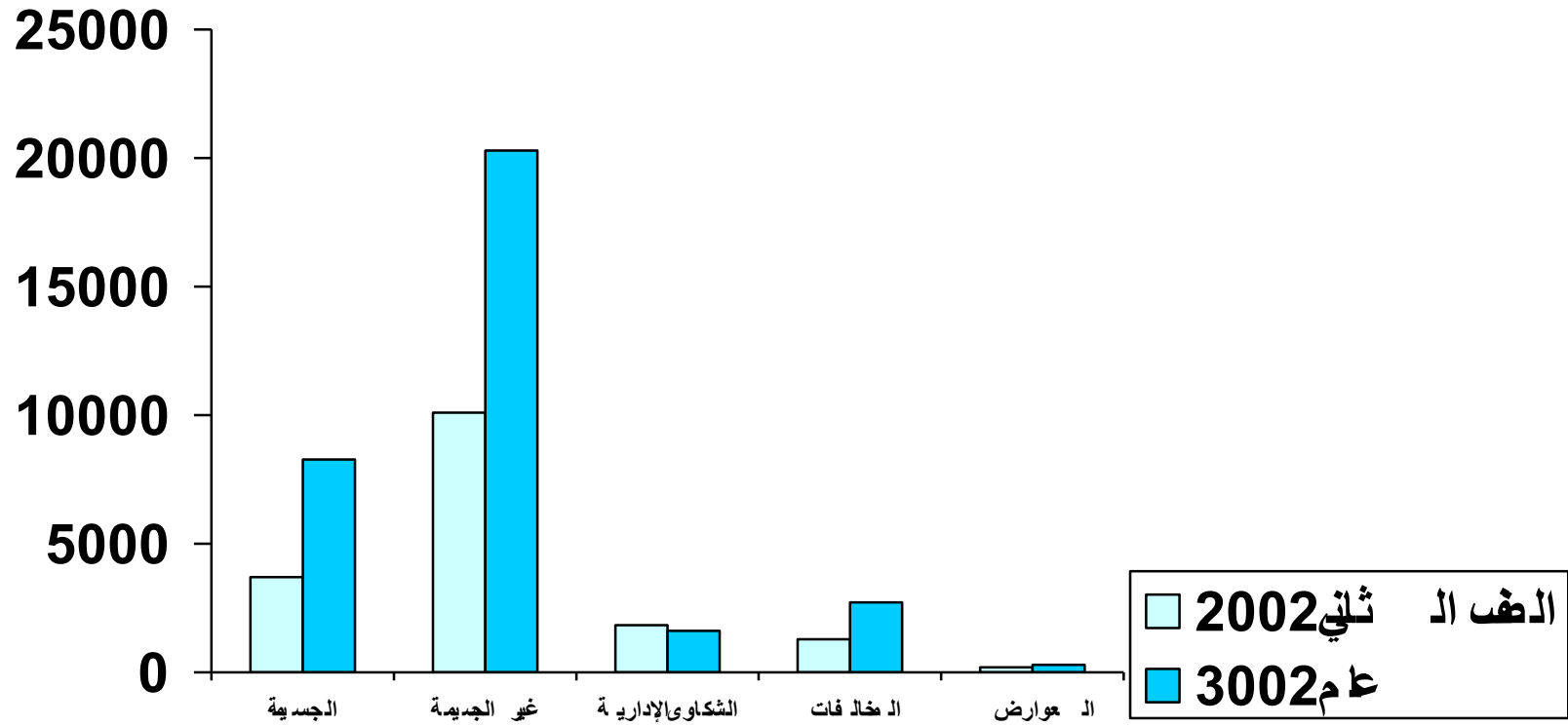

جدول رقم (٤)

بالبقضايا المحكوم فيها في النيابات الابتدائية والنوعية بحسب نوع القضية
على مستوى محافظات الجمهورية خلال عام ٢٠٠٣م.

الاجمالي	المخالفات	غير الجسيمة	الجسيمة	نوع القضية النيابة
١٠٤٧	٠	٧٣٠	٣١٧	شمال امانة العاصمة
١٢٢٨	٧٩	٨٤٦	٣٠٣	جنوب امانة العاصمة
٢٣١	١٥	١١٤	١٠٢	صنعاء
١١٨٩	٣٤	٥٤١	٦١٤	عدن
٦٧٨	٠	٥٠٠	١٧٨	تعز
٢٧٤	٠	١٢٦	١٤٨	المكلا - حضرموت
١٨٥	٧	١١١	٦٧	سنيون - حضرموت
١٥١٦	٢	٧٧٩	٧٣٥	الحديدة
٢٤١	٢	١٦٨	٧١	لحج
٤٥٧	٠	٣٠٤	١٥٣	اب
١٦٥	١٤	١٠١	٥٠	ابين
٢٢٠	١	١٧٠	٤٩	ذمار
٨٣	١	٥٥	٢٧	شبووة
٢٩٧	١	١٩٦	١٠٠	حجه
١٥٩	٣	٨٥	٧١	البيضاء
٧٢	٠	٥٠	٢٢	صعدة
٢١٢	١٢	١٦٣	٣٧	الضالع
٣١	٠	١٥	١٦	المهرة
٧٥	١	٤٤	٣٠	عمران
٣١	٠	٢٩	٢	المحويت
٠	٠	٠	٠	مأرب
٣	٠	١	٢	الجوف
٨٣٩٤	١٧٢	٥١٢٨	٣٠٩٤	الاجمالي

رسم بياني رقم (٤)
بإجمالي القضايا المحكوم فيها في النيابة الابتدائية والنوعية بحسب نوع القضية
على مستوى الجمهورية خلال عام ٢٠٠٣ م.

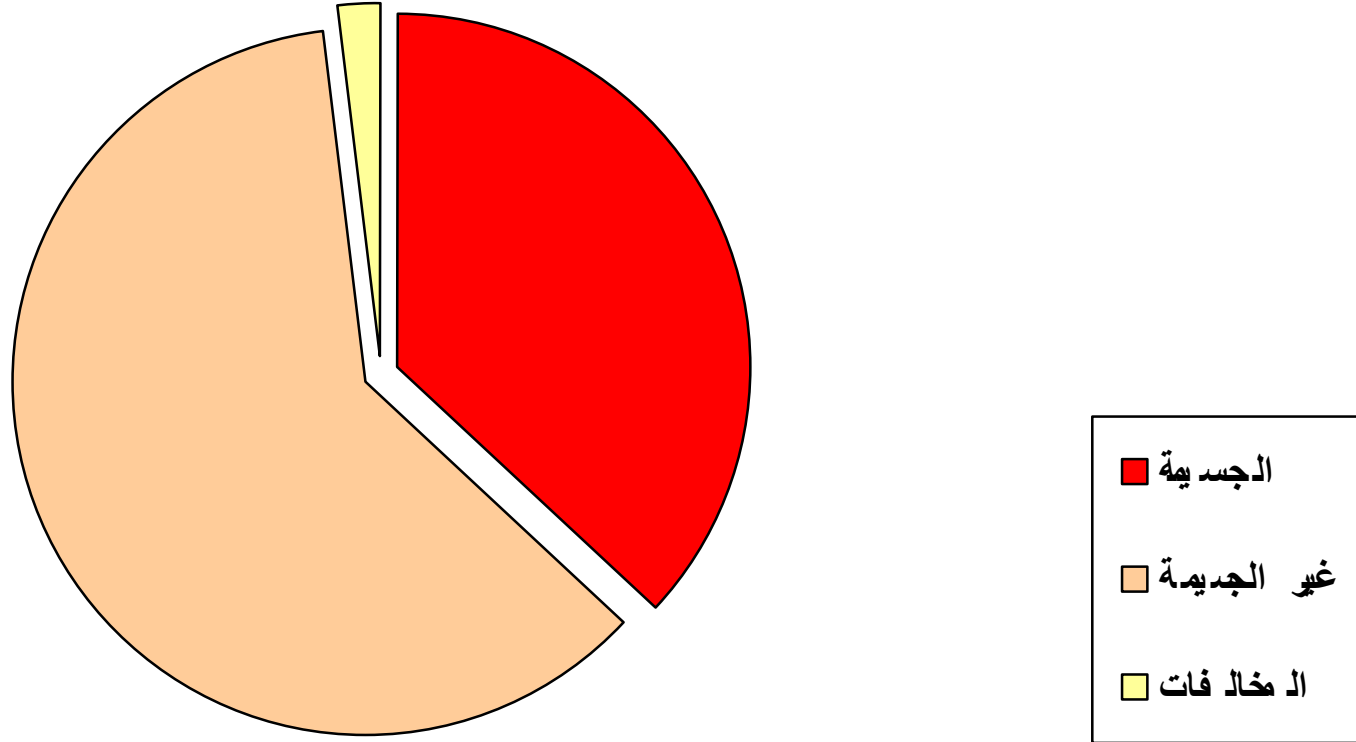

آيات الأعراس والعامة

نيابة الأموال العامة:-

(الأمانة - عدن - تعز - إب - المكلا - الحديدة) وبعض النيابة الابتدائية في بعض المحافظات

تقوم بوظيفة النيابة العامة لدى محكمة استئناف المحافظات نيابة استئناف أموال عامة ويتحدد اختصاصها النوعي بقضايا الأموال العامة في تلك المحافظة ويرأسها رئيس نيابة عامة يعاونه عدد من أعضاء نيابات الاستئناف ممن هم في درجة وكيل نيابة عامة (أ) على الأقل. حيث تختص بالتحقيق والتصرف ورفع الدعوى ومباشرتها أمام المحاكم المختصة في الجرائم الآتية :-

(أ) كافة الجرائم الماسة بالمال العام وما في حكمه وأموال الأوقاف.

(ب) الجرائم المتعلقة بالضرائب والجمارك.

(ج) جرائم تزيف وترويج العملات.

(د) قضايا تحصيل الأموال العامة

وفيما يلي أهم الجداول التي توضح أعمالها المنجزة في هذه المجالات.

جدول رقم (١)
بالبقضايا الواردة والمتصرف فيها والمتبقية في نيابات الأموال العامة الابتدائية
على مستوى محافظات الجمهورية خلال عام ٢٠٠٢ م.

م	البيان	الوارد											إجمالي		
		إجمالي	الجسيمة	غير الجسيمة	شكاوي ومخالفات	وارد عام قضايا	تحصيل مال عام	حصر تحقيق	إجمالي	صدر حكم	رهن المحاكمة	متصرف فيها من قبل النيابة		المعاداة لعدم الاختصاص	أوامر وقرارات حجز
١	أموال امانة العاصمة	٣٠٨	٦٦	١٢٠	٢٧	٣٦	٤٧	١٢	١٧٩	١٤	٧٦	٥٧	١٤	١٨	١٢٩
٢	أموال عدن	١٧٤	٦٦	٨٧	٢١	٠	٠	٠	١٣٢	٣٤	٣٢	٥٥	١٠	١	٤٢
٣	أموال تعز	١٢٣	٧٩	٢٦	١٠	٠	٧	١	٧٧	٢٠	٣٥	٨	٧	٧	٤٦
٤	أموال حضرموت	٤٣	٢١	٨	٩	٥	٠	٠	٣٣	٦	١٠	١٤	٣	٠	١٠
٥	أموال الحديدة	٨٨	٢٢	٢٢	٩	٠	٣٥	٠	٨٢	٢٠	١٩	١٨	١	٢٤	٦
٦	أموال إب	٣٥	٥	٨	١٨	٤	٠	٠	٢٥	٢	٨	٩	٢	٤	١٠
٧	استئناف ذمار	١٧	١٠	٧	٠	٠	٠	٠	١٣	٧	٤	١	١	٠	٤
٨	استئناف أبين	١٨	١٢	٣	٣	٠	٠	٠	١٧	٠	١٠	٤	٣	٠	١
٩	استئناف شبوة	٢٢	١٥	٤	٧	٠	٠	٠	١٤	٤	٢	٤	٤	٠	٨
١٠	استئناف البيضاء	١٧	٨	٠	٤	١	٠	٠	١٥	٠	٩	٢	١	٣	٢
١١	استئناف المهرة	١٧	٦	٠	٢	٤	٠	٢	١٦	٦	٨	٢	٠	٠	١
	الإجمالي	٨٦٢	٣١٠	٢٨٥	١١٠	٥٠	٨٩	١٥	٦٠٣	١١٣	٢١٣	١٧٤	٤٦	٥٧	٢٥٩

رسم بياني رقم (١)
بإجمالي القضايا الواردة إلى نيابات الأموال العامة الابتدائية
على مستوى الجمهورية خلال عام ٢٠٠٢ م.

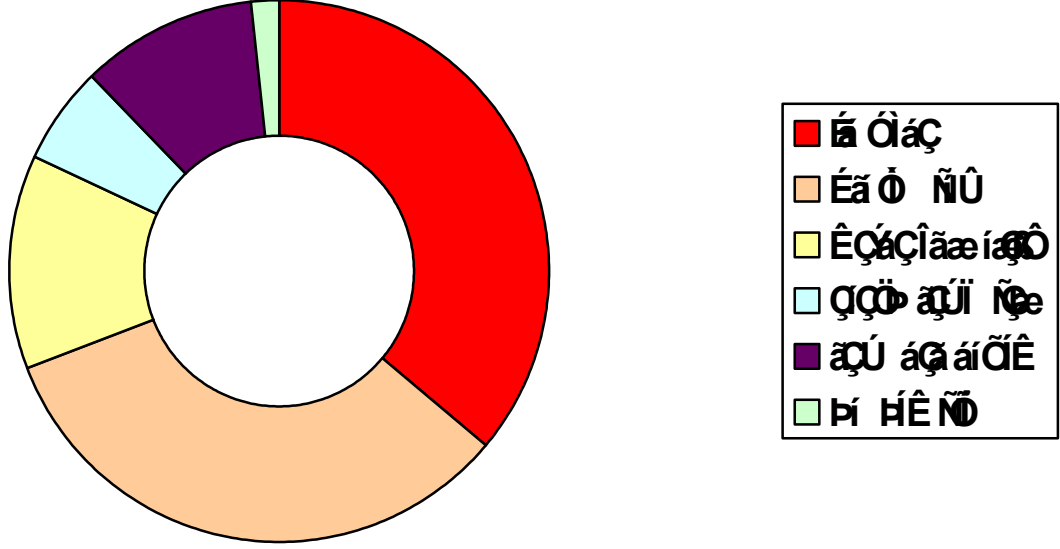

رسم بياني رقم (٢)
بإجمالي القضايا المتصرف فيها والمتبقية في نيابات الأموال العامة الابتدائية
على مستوى الجمهورية خلال عام ٢٠٠٢ م.

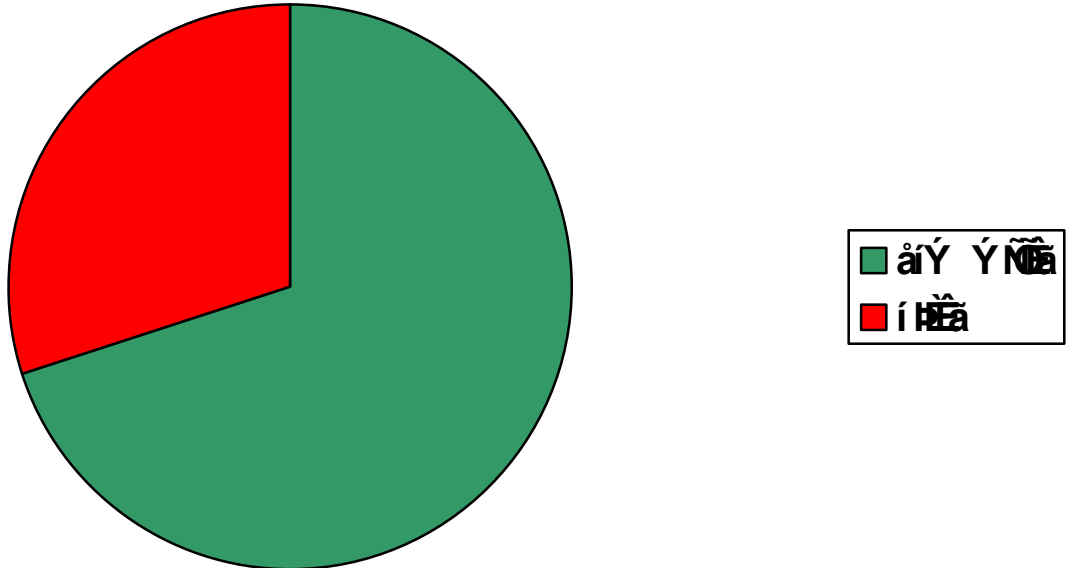

جدول رقم (٢)
بالبقضايا الواردة والمتصرف فيها والمتبقية في نيابات الأموال العامة الابتدائية
على مستوى محافظات الجمهورية خلال عام ٢٠٠٣ م.

م	البيان	الوارد											المتصرف فيه				غير متصرف فيه
		إجمالي	الجسيمة	غير الجسيمة	شكاوي ومخالفات	وارد عام قضايا	تحصيل مال عام	حصر تحقيق	إجمالي	صدر حكم	رهن المحاكمة	متصرف فيها من قبل النيابة	المعاداة لعدم الاختصاص	أوامر وقرارات حجز	رهن تحقيق		
١٢	أموال امانة العاصمة	٢٠٢	٩٤	٤٣	٢١	٢٨	٥	١١	٩٦	١١	١١	١١	٤٧	٢٥	١٣	٠	١٠٦
١٣	أموال عدن	١٥٦	٥٩	٨٧	٨	٢	٠	٠	٩١	٠	٠	٠	٢٢	٥٢	٥	٠	٦٥
١٤	أموال تعز	٢٠٧	٣٣	١٦٤	١٠	٠	٠	٠	١٢٩	٠	٠	٠	٣٠	٦٣	٦	٠	٧٨
١٥	أموال حضرموت	٤٦	٢٨	٩	٤	٥	٠	٠	٣٩	٠	٠	١٥	٩	٩	٦	٠	٧
١٦	أموال الحديدة	٥٠	٣٢	١٨	٠	٠	٠	٠	٣١	٠	٠	٠	٢٨	٣	٠	٠	١٩
١٧	أموال إب	٣٠	٧	٥	١٢	٦	٠	٠	١٢	٠	٠	٠	٨	٤	٠	٠	١٨
١٨	استئناف ذمار	٣١	١٥	١٦	٠	٠	٠	٠	١٨	٠	٠	٠	١٦	٢	٠	٠	١٣
١٩	استئناف لحج	٢٠	١٢	٤	٤	٠	٠	٠	١٦	٠	٠	٠	١١	٥	٠	٠	٤
٢٠	استئناف أبين	٢٥	١١	١٠	٤	٠	٠	٠	٢٠	٠	٠	٧	٣	٦	٤	٠	٥
٢١	استئناف شبوة	٢٤	١٧	٤	٣	٠	٠	٠	١٩	٠	٠	٥	٧	٤	٣	٠	٥
٢٢	استئناف البيضاء	٢١	١٥	١	٥	٠	٠	٠	٩	٠	٠	٥	٠	٤	٠	٠	١٢
٢٣	استئناف حجة	٧	٤	٢	١	٠	٠	٠	٤	٠	٠	٠	٣	١	٠	٠	٣
٢٤	استئناف المهرة	٢	٢	٠	٠	٠	٠	٠	١	٠	٠	٠	٠	١	٠	٠	١
٢٥	استئناف عمران	٥	٤	١	٠	٠	٠	٠	٠	٠	٠	٠	٠	٠	٠	٠	٤
٢٦	استئناف مأرب	٢	١	٠	٠	٠	١	٠	٢	٠	٠	١	١	١	٠	٠	٠
	الإجمالي	٨٢٨	٣٣٤	٣٦٤	٧٢	٤١	٦	١١	٤٨٧	٨٥	١٨٥	١٨٠	٣٧	٠	٣٤٠		

رسم بياني رقم (٣)
بإجمالي القضايا الواردة إلى نيابات الأموال العامة الابتدائية
على مستوى الجمهورية خلال عام ٢٠٠٣ م.

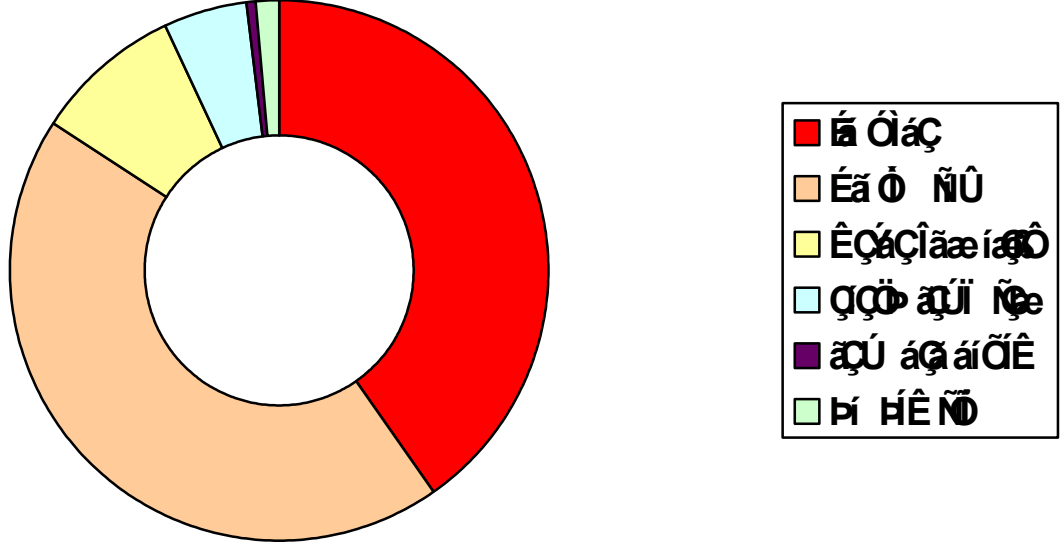

رسم بياني رقم (٤)
بإجمالي القضايا المتصرف فيها والمتبقية في نيابات الأموال العامة الابتدائية
على مستوى الجمهورية خلال عام ٢٠٠٣ م.

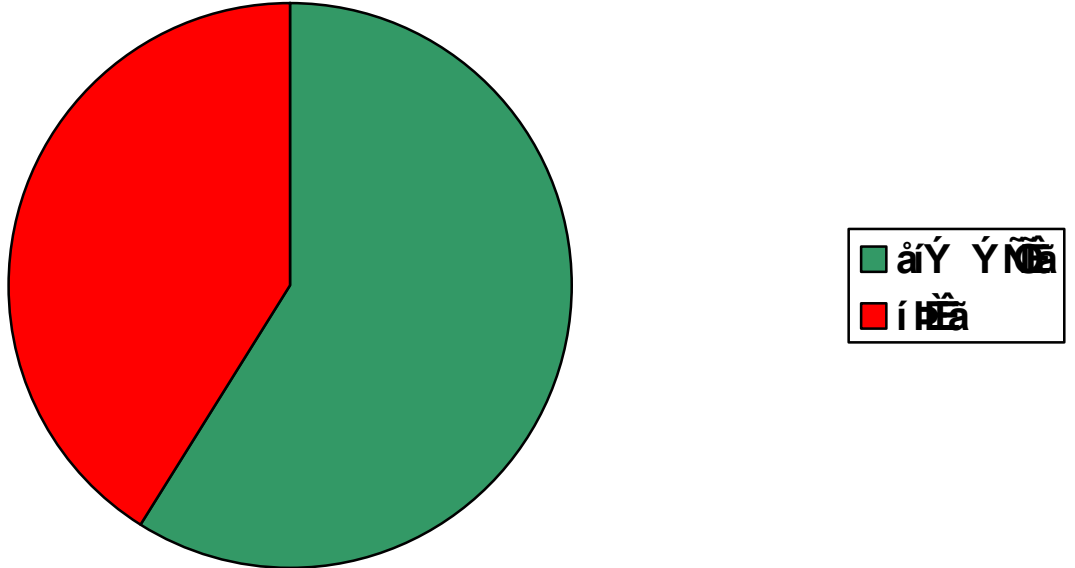

جدول رقم (٣)

بالمبالغ النقدية والمنقولات والعقارات التي تم إعادتها للخزينة العامة ولجهات أخرى والمتبقية رهن التنفيذ خلال عام ٢٠٠٢م

م	البيان	المبالغ النقدية												
		المنقولات		بناء على حكم				اتناء التحقيق						
		العقارات		بناء على قرار حجز		ريال		دولار		ريال		دولار		
		بناء على حكم	تم إعادتها	تم إعادتها	رهن التنفيذ	تم إعادتها	رهن التنفيذ	تم إعادتها	رهن التنفيذ	تم إعادتها	رهن التنفيذ	تم إعادتها	رهن التنفيذ	
١	أموال امانة العاصمة													
٢	أموال عدن													
٣	أموال تعز													
٤	أموال حضرموت													
٥	أموال الحديدة													
٦	أموال إب													
٧	نيابة م/ ذمار													
٨	نيابة م/ لحج													
٩	نيابة م/ أبين													
١٠	نيابة م/ شبوة													
١١	نيابة م/ البيضاء													
١٢	نيابة م/ حجة													
١٣	نيابة م/ صعدة													
١٤	نيابة م/ المهرة													
	إجمالي													
الإجمالي العام للمبالغ		تم إعادتها				رهن التنفيذ				الإجمالي				
٢٨٧.٢٧٧.٥٠٢ ريال		٤٠.٦٦٣.١٣٥ ريال				٢٤٦.٦١٤.٣٦٧ ريال								
\$٥.١٠٠.٠٠٠		\$٥.٠٠٠.٠٠٠				\$١٠.٠٠٠.٠٠٠								

رسم بياني رقم (٥)

بالمبالغ النقدية بالريال التي تم إعادتها للخزينة العامة ولجهات أخرى والمتبقية رهن التنفيذ خلال عام ٢٠٠٢م

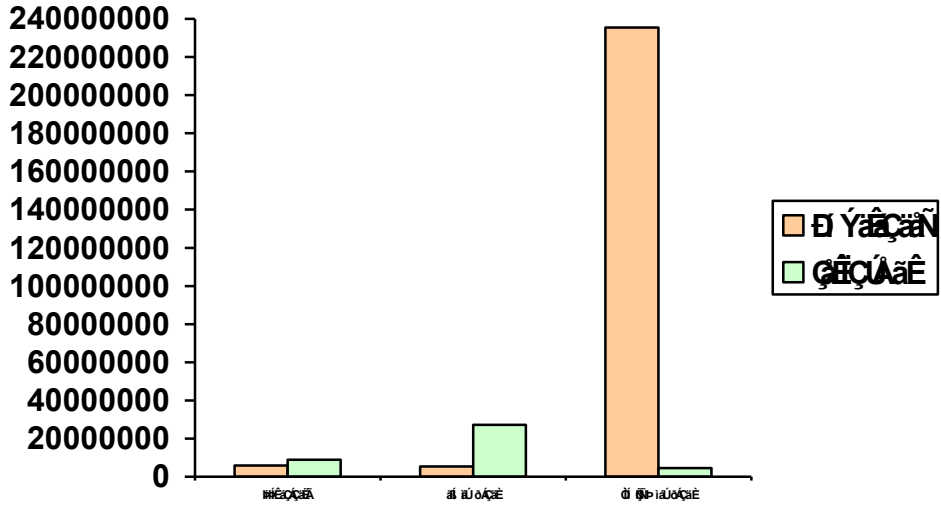

رسم بياني رقم (٦)

بالمبالغ النقدية بالدولار التي تم إعادتها للخزينة العامة ولجهات أخرى والمتبقية رهن التنفيذ خلال عام ٢٠٠٢م

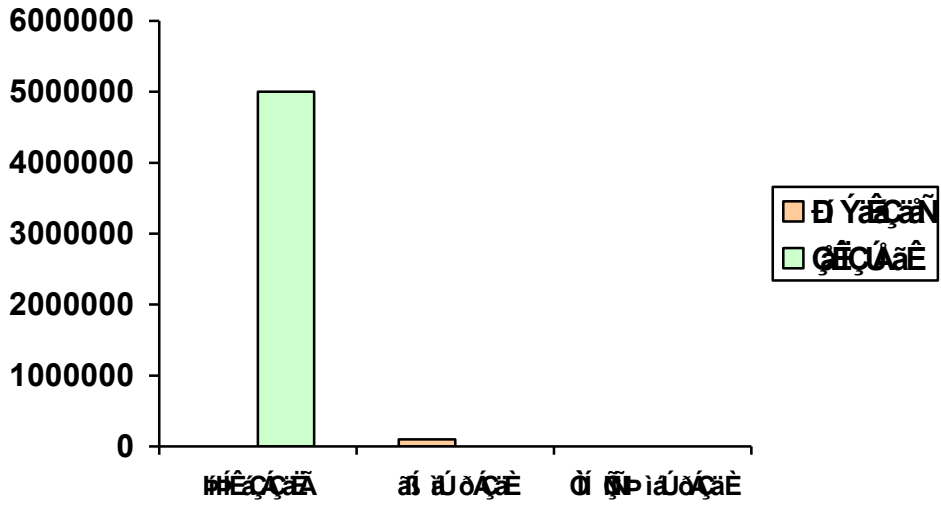

جدول رقم (٤)

بالمبالغ النقدية والمنقولات والعقارات التي تم إعادتها للخزينة العامة ولجهات أخرى والمتبقية رهن التنفيذ خلال عام ٢٠٠٣م

م	البيان	المبالغ النقدية												
		المنقولات		بناء على حكم				أثناء التحقيق						
		بناء على قرار حجز		ريال		دولار		ريال		دولار				
		تم إعادتها	تم إعادتها	تم إعادتها	رهن التنفيذ	تم إعادتها	رهن التنفيذ	تم إعادتها	رهن التنفيذ	تم إعادتها	رهن التنفيذ			
١٥	أموال أمانة العاصمة		٤٥٥٥٣٢١٣		.			٦٢٠٧١٨	١٠٠٠٠٠					
١٦	أموال عدن		.		١٨٦٧٥٣٢٧٧			٣٦٠٠٠	.				٣١٥٥.٦٥٦	
١٧	أموال تعز		١٦٧٠٢٦٣		٣٨٤٥٦٨٤			٦٤٠٠٠	٢٨٠٠٠				١٤٥٥٧٦٢	
١٨	أموال حضرموت		.		.			٣٥٠٠٠	١٨٤٠٠٠				.	
١٩	أموال الحديدة		.		.			٢٠١٥٠٠٠	٢٠٠٠٠				.	
٢٠	أموال إب		.		.			٢٨٣١٧٢٢	.				.	
٢١	نيابة م/ ذمار	٣٠ لبنة ذماري			.			١٠٠٠٠	.				٧١٣٤٦٩٥	
٢٢	نيابة م/ لحج		.		١٦٥٩٠٧٧			.	.				.	
٢٣	نيابة م/ أبين		.		.			١٦٥٠٣٥	٨٦٤٨٧٤				.	
٢٤	نيابة م/ شبوة		٣٠٦٠٠٠		.			.	.				١٣٠٠٠٠٠	
٢٥	نيابة م/ البيضاء		٦٠٠٠٠		٨٨١٢٩			.	.				.	
٢٦	نيابة م/ حجة		
٢٧	نيابة م/ صعدة		
٢٨	نيابة م/ المهرة					٢٣٢٥٠٠	
	إجمالي		٤٧٥٨٩٤٧٦		١٩٢٣٤٦١٦٧			٥٧٧٧٤٧٥	١١٩٦٨٧٤				٤١٦٧٣٦١٣	
		الإجمالي العام للمبالغ		تم إعادتها				رهن التنفيذ				الإجمالي		
		٢٨٨.٥٨٣.٦٠٥ ريال		٩٥٠.٠٤٠.٥٦٤ ريال				١٩٣.٥٤٣.٠٤١ ريال						

رسم بياني رقم (٧)

بالمبالغ النقدية بالريال التي تم إعادتها للخزينة العامة ولجهات أخرى والمتبقية رهن التنفيذ خلال عام ٢٠٠٣م

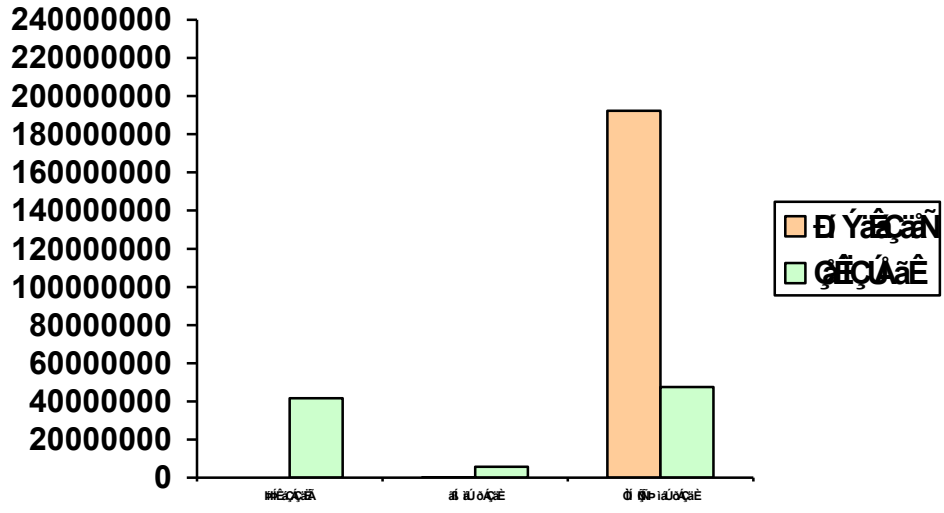

جدول رقم (٥)

بالبقضايا الواردة والمتصرف فيها والبقافية في نيابات استئناف الأموال العامة بحسب نوع القضية على مستوى محافظات الجمهورية خلال عام ٢٠٠٢م.

الإجمالي العام	المجموع		الفحص		المستأنفة		استطلاع الرأي		الجسيمة		نوع القضية
	مالم يتم التصرف فيه	ما تم التصرف فيه	مالم يتم التصرف فيه	ما تم التصرف فيه	مالم يتم التصرف فيه	ما تم التصرف فيه	مالم يتم التصرف فيه	ما تم التصرف فيه	مالم يتم التصرف فيه	ما تم التصرف فيه	التصرف النيابة
٢٧٧	٢٠	٢٥٧	٠	٢	٣	٣٩	١٤	١١٧	٣	٩٩	أمانة العاصمة
٢٧٠	٤	٢٦٦	٠	٧١	٠	٢٦	٢	٩٥	٢	٧٤	عدن
٧٤	٢٠	٥٤	٠	٠	٦	١٦	٩	١٣	٥	٢٥	تعز
١٠٩	٠	١٠٩	٠	٠	٠	٦٩	٠	١٩	٠	٢١	الحديدة
٦٩	١٠	٥٩	٠	٠	٢	١٧	٨	٢٦	٠	١٦	حضر موت
٦١	٥	٥٦	٠	٠	٠	١٣	٥	٣٣	٠	١٠	اب
٨٦٠	٥٩	٨٠١	٠	٧٣	١١	١٨٠	٣٨	٣٠٣	١٠	٢٤٥	الإجمالي

رسم بياني رقم (٨)
بإجمالي القضايا الواردة والمتصرف فيها والباقية في نيات استئناف الأموال العامة بحسب نوع القضية
على مستوى الجمهورية خلال عام ٢٠٠٢م.

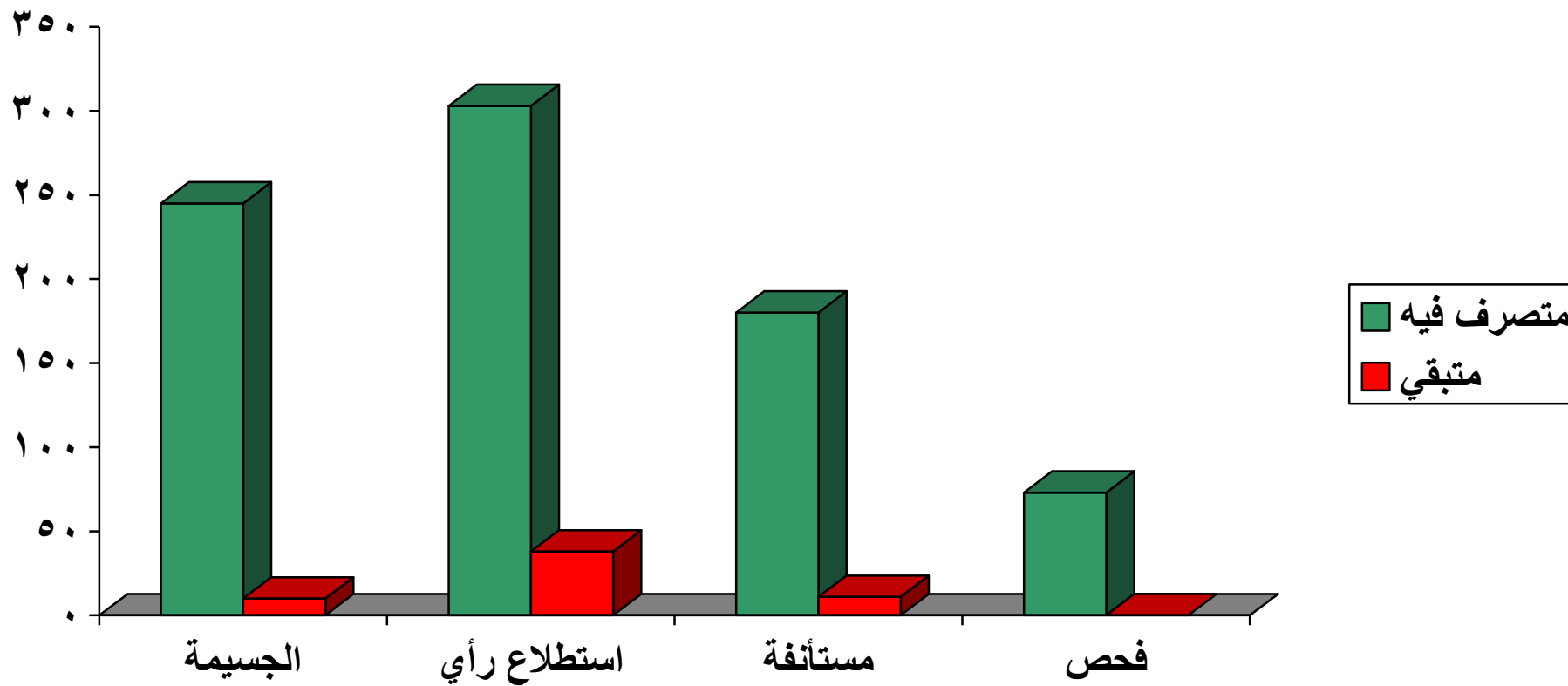

جدول رقم (٦)

بالبقضايا الواردة والمتصرف فيها والبقافية في نيابات استئناف الأموال العامة بحسب نوع القضية على مستوى محافظات الجمهورية خلال عام ٢٠٠٣م.

الإجمالي العام	المجموع		الفحص		المستأنفة		استطلاع الرأي		الجسيمة		نوع القضية
	مالم يتم التصرف فيه	ما تم التصرف فيه	مالم يتم التصرف فيه	ما تم التصرف فيه	مالم يتم التصرف فيه	ما تم التصرف فيه	مالم يتم التصرف فيه	ما تم التصرف فيه	مالم يتم التصرف فيه	ما تم التصرف فيه	التصرف النيابة
٢٩١	٣٦	٢٥٥	١	١	١٠	٢٠	٢٣	١٣٩	٢	٩٥	أمانة العاصمة
١٣١	٧	١٢٤	٠	٥	٠	٢٣	٥	٥٠	٢	٤٦	عدن
١٣٠	٤٤	٨٦	٠	٠	٦	١٧	١١	١٨	٢٧	٥١	تعز
٦١	٠	٦١	٠	٠	٠	٢٠	٠	٢٠	٠	٢١	الحديدة
٦٢	٦	٥٦	٠	٠	٠	٢٠	٦	١٤	٠	٢٢	حضر موت
٢٤	٧	١٧	٠	٠	٠	٨	٦	٥	١	٤	اب
٦٩٩	١٠٠	٥٩٩	١	٦	١٦	١٠٨	٥١	٢٤٦	٣٢	٢٣٩	الإجمالي

رسم بياني رقم (٩)
 باجمالي القضايا الواردة والمتصرف فيها والباقية في نيات استئناف الأموال العامة بحسب نوع القضية
 على مستوى الجمهورية خلال عام ٢٠٠٣م.

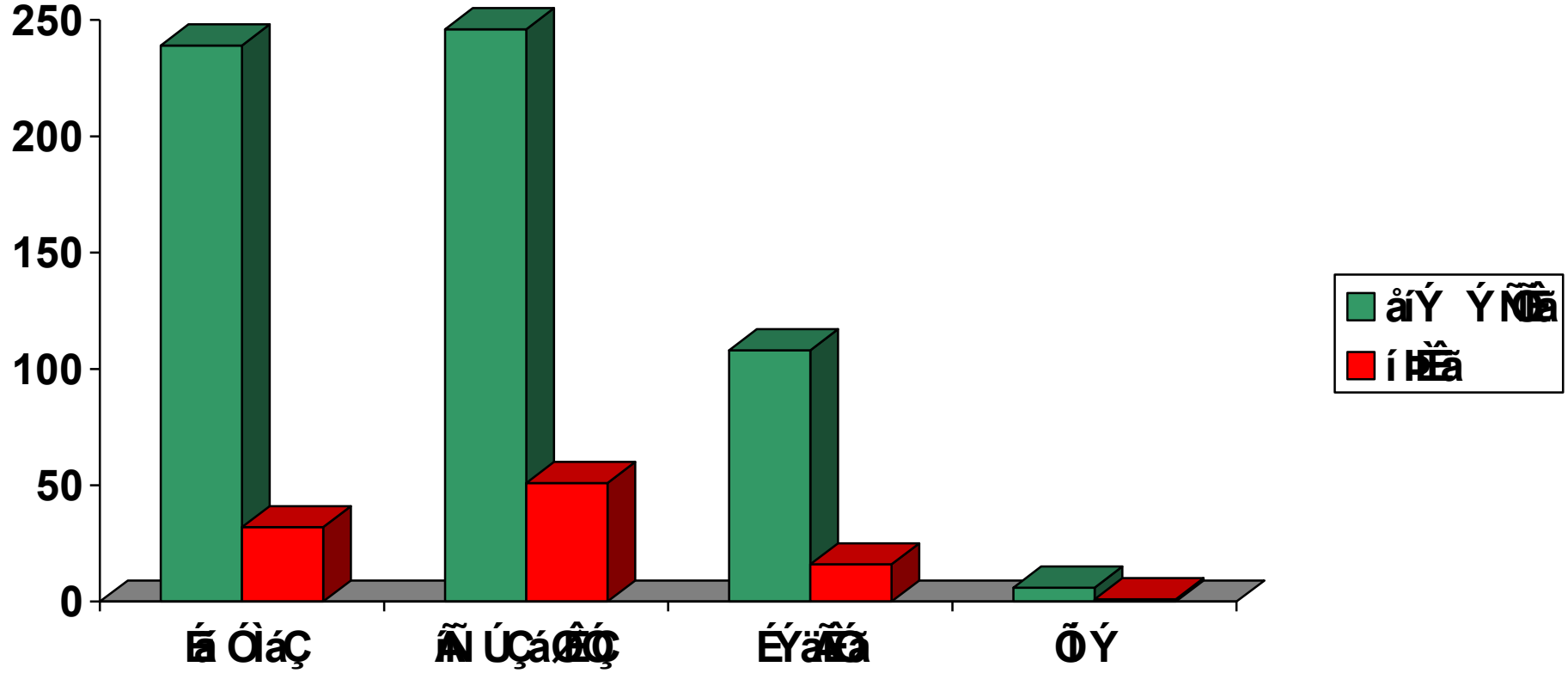

البابايات العسكريه

النيابة العسكرية:-

تعنى النيابة العسكرية بالتحقيق والتصرف في الجرائم التي تضمنها قانون الجرائم والعقوبات العسكرية وتحريك الدعوى الجزائية فيها أمام المحاكم العسكرية.

وقد بين قانون الإجراءات الجزائية العسكرية تشكيل النيابة العسكرية ونطاق اختصاصها وشروط تعيين أعضائها.

- تتبع من الناحية القضائية النائب العام وعسكرياً وزير الدفاع يعاونه عدد من رؤساء ووكلاء وأعضاء النيابة العسكرية موزعين على عدد من المناطق العسكرية لمحاكمات الجمهورية.

جدول رقم (١)

بلقضايا الواردة والمتصرف فيها والباقية في نيابات المناطق العسكرية الاستئنافية بحسب نوع القضية على مستوى محافظات الجمهورية خلال عام ٢٠٠٢م.

الإجمالي العام					الفحص			المستأنفة			استطلاع الرأي			الجسيمة			نوع القضية					
متبقي	متصرف فيه				الإجمالي	متبقي	متصرف فيه	المجموع	متبقي	متصرف فيه			المجموع	متبقي	متصرف فيه	المجموع	متبقي	متصرف فيه	المجموع	التصرف	النيابة	
	متداول	متصرف فيه	محكمة	لاوجه						حفظ	متداول	محكمة										لاوجه
١	١٠	٢١	٢	-	٣٤	-	-	-	-	٥	-	-	٥	-	١٠	١٠	١	١٢	٢	-	١٥	المنطقة العسكرية المركزية
-	٤	٤	-	-	٨	-	-	١	-	٢	-	-	٢	-	٢	٢	-	٢	-	-	٢	المنطقة العسكرية الوسطى
-	١٢	١٦	-	-	٢٨	-	-	-	-	٢	-	-	٢	-	١٢	١٢	-	١٢	-	-	١٣	المنطقة العسكرية الشمالية الغربية
٢	١	١٢	-	-	١٧	٢	-	٢	-	-	-	-	-	-	١	١	١	١٣	-	-	١٤	المنطقة العسكرية الجنوبية
١	-	١	-	-	٢	-	-	-	-	-	-	-	-	-	-	-	١	١	-	-	٢	المنطقة العسكرية الشرقية
٥	٢٧	٥٥	٢	-	٨٩	٢	١	٣	-	١٤	-	-	١٤	-	٢٦	٢٦	٣	٤١	٢	-	٤٦	الإجمالي

رسم بياني رقم (١)

بإجمالي القضايا الواردة والمتصرف فيها والباقية في نيابات المناطق العسكرية الاستثنائية بحسب نوع القضية على مستوى الجمهورية خلال عام ٢٠٠٢م.

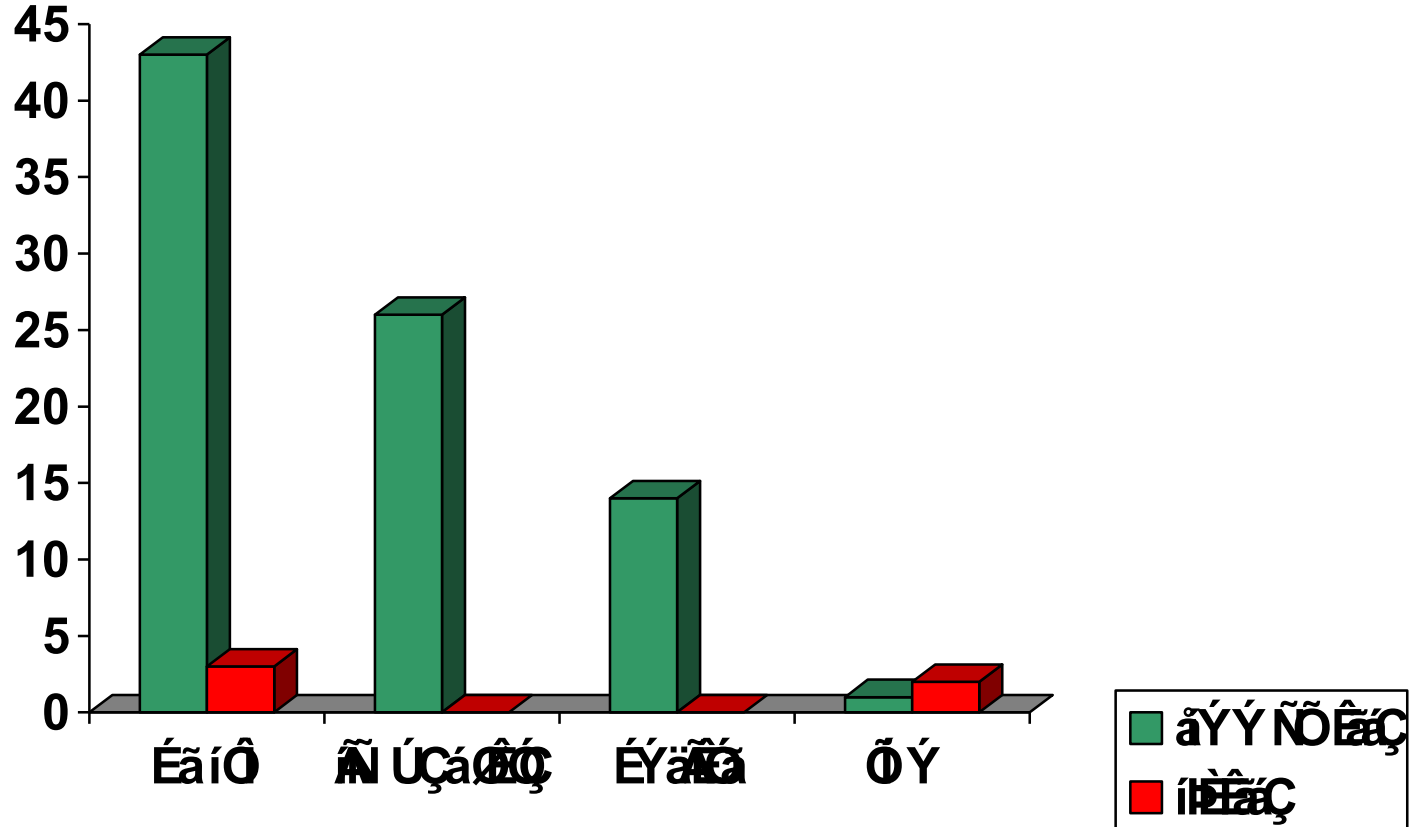

جدول رقم (٢)

بلقضايا الواردة والمتصرف فيها والباقية في نيابات المناطق العسكرية الاستئنافية بحسب نوع القضية على مستوى محافظات الجمهورية خلال عام ٢٠٠٣م.

نوع القضية	الجسيمة				استطلاع الرأي			الفحص			المستأنفة			الإجمالي العام						
	التصرف النيابة	المتصرف فيه			المتبقي	رهن الدراسة	متصرف فيه	المجموع	رهن الدراسة	متصرف فيه	المجموع	طعن بالاستئناف	طعن بالنقض	الإجمالي	المتصرف فيه					
		المجموع	أمر بالحفظ	قرار بالأوجه											إحالة للمحكمة	رهن الدراسة	متصرف فيه	المجموع	أمر بالحفظ	قرار بالأوجه
١	المنطقة العسكرية المركزية	١١	-	٢	٩	-	٤	-	-	-	٧	١	٢٤	-	٢	٩	٧	٤	-	
٢	المنطقة العسكرية الشمالية الغربية	١٦	-	١	١٥	-	٩	-	٢	٤	٤	١	٢٤	-	١	١٥	١	١١	١	
٣	المنطقة العسكرية الجنوبية	١١	-	-	١٠	١	٤	٥	-	-	٢	-	١٩	-	-	١٠	٢	٤	٢	
٤	المنطقة العسكرية الوسطى	١	-	-	١	-	٢	٢	-	-	١	-	٤	-	-	١	١	٢	-	
٥	المنطقة العسكرية الشرقية	٢	-	-	٢	-	-	-	-	-	١	٢	٥	-	-	٢	١	-	-	
	الإجمالي	٤١	-	٣	٣٧	١	١٩	٢٠	١	٢	٢٠	٤	٨٤	-	٤	٣٥	١٦	٢١	٤	

رسم بياني رقم (٢)

بإجمالي القضايا الواردة والمتصرف فيها والباقية في نيابات المناطق العسكرية الاستثنائية بحسب نوع القضية على مستوى الجمهورية خلال عام ٢٠٠٣م.

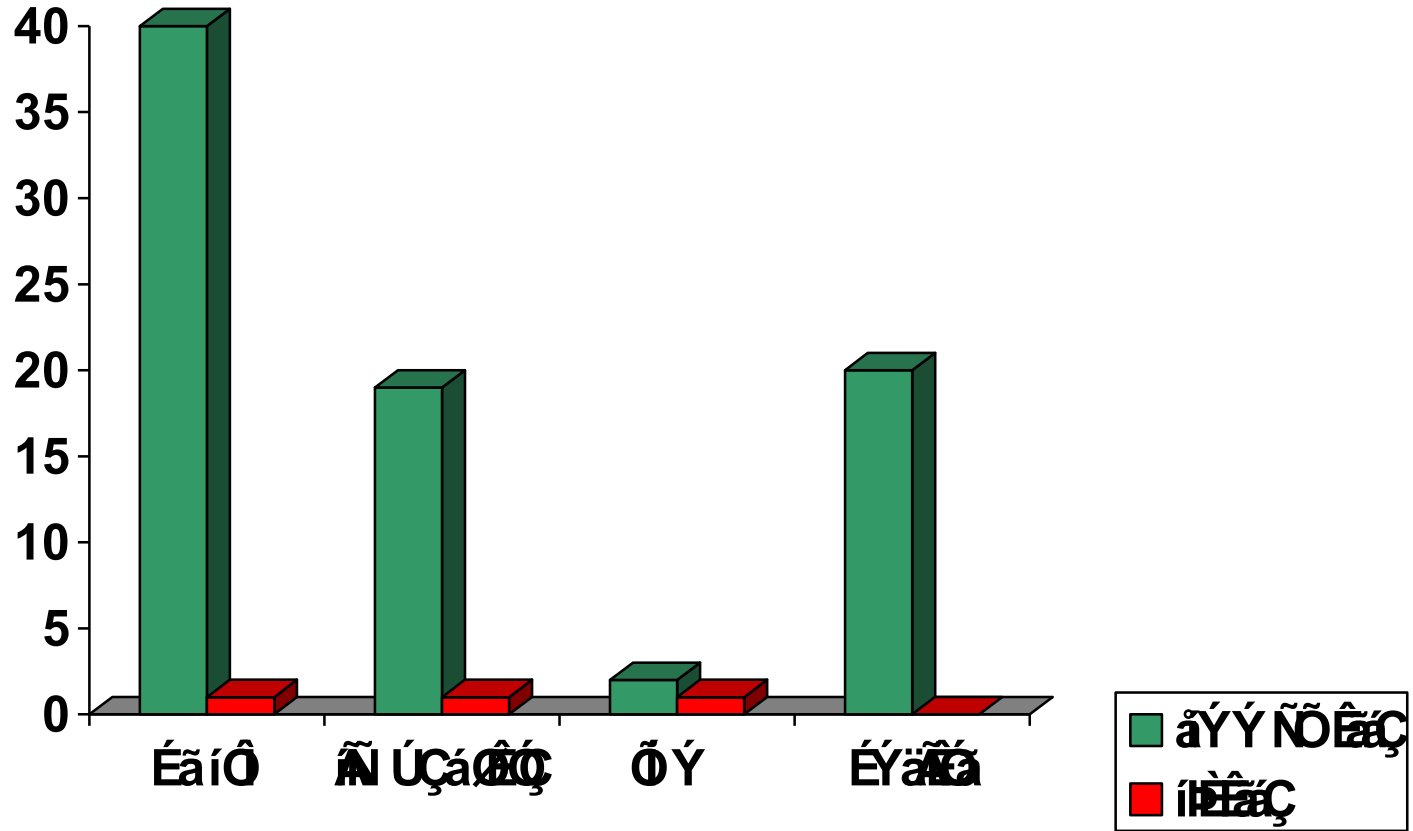

جدول رقم (٣)

بالقضايا الواردة والمتصرف فيها في نيابات المناطق العسكرية الابتدائية بحسب نوع القضية على مستوى محافظات الجمهورية خلال عام ٢٠٠٢م

نوع القضية	الجسيمة				غير الجسيمة				العوارض				الشكاوي				الإجمالي العام				
	التصرف	المتصرف فيه	المتصرف فيه	المتصرف فيه	المتصرف فيه	المتصرف فيه	المتصرف فيه	المتصرف فيه	المتصرف فيه	المتصرف فيه	المتصرف فيه	المتصرف فيه	المتصرف فيه	المتصرف فيه	المتصرف فيه	المتصرف فيه	المتصرف فيه	المتصرف فيه	المتصرف فيه	المتصرف فيه	
																					المتصرف فيه
١	المنطقة العسكرية المركزية الابتدائية	١٠	٤	٥	٢	٤	٢	٤	٤	٢	٤	٢	٤	٢	٤	٢	٤	٢	٤	٢	
٢	المنطقة العسكرية الجنوبية الابتدائية	١٤	٤	١١	١	٢	١	١	١	٢	١	١	١	٢	١	١	١	٢	١	١	
٣	المنطقة العسكرية الشمالية الغربية الابتدائية	١٨	٤	١٢	٢	٤	١	٢	١	٤	١	١	١	٤	١	١	١	٤	١	١	
٤	المنطقة العسكرية الوسطى الابتدائية	٢	-	١	١	-	-	-	-	-	-	-	-	-	-	-	-	-	-	-	
٥	المنطقة العسكرية الشرقية الابتدائية	٤	١	١	٢	-	-	-	-	-	-	-	-	-	-	-	-	-	-	-	
	الإجمالي	٤٨	١١	٣٠	٢	٩	١	٥	١٧	٢	٦	١	٦	٧	٢٦	١٤٣	٥	٦٧	٢	٢٠	

رسم بياني رقم (٣)
بإجمالي القضايا الواردة والمتصرف فيها في نيابات المناطق العسكرية الابتدائية بحسب نوع القضية
على مستوى الجمهورية خلال عام ٢٠٠٢م

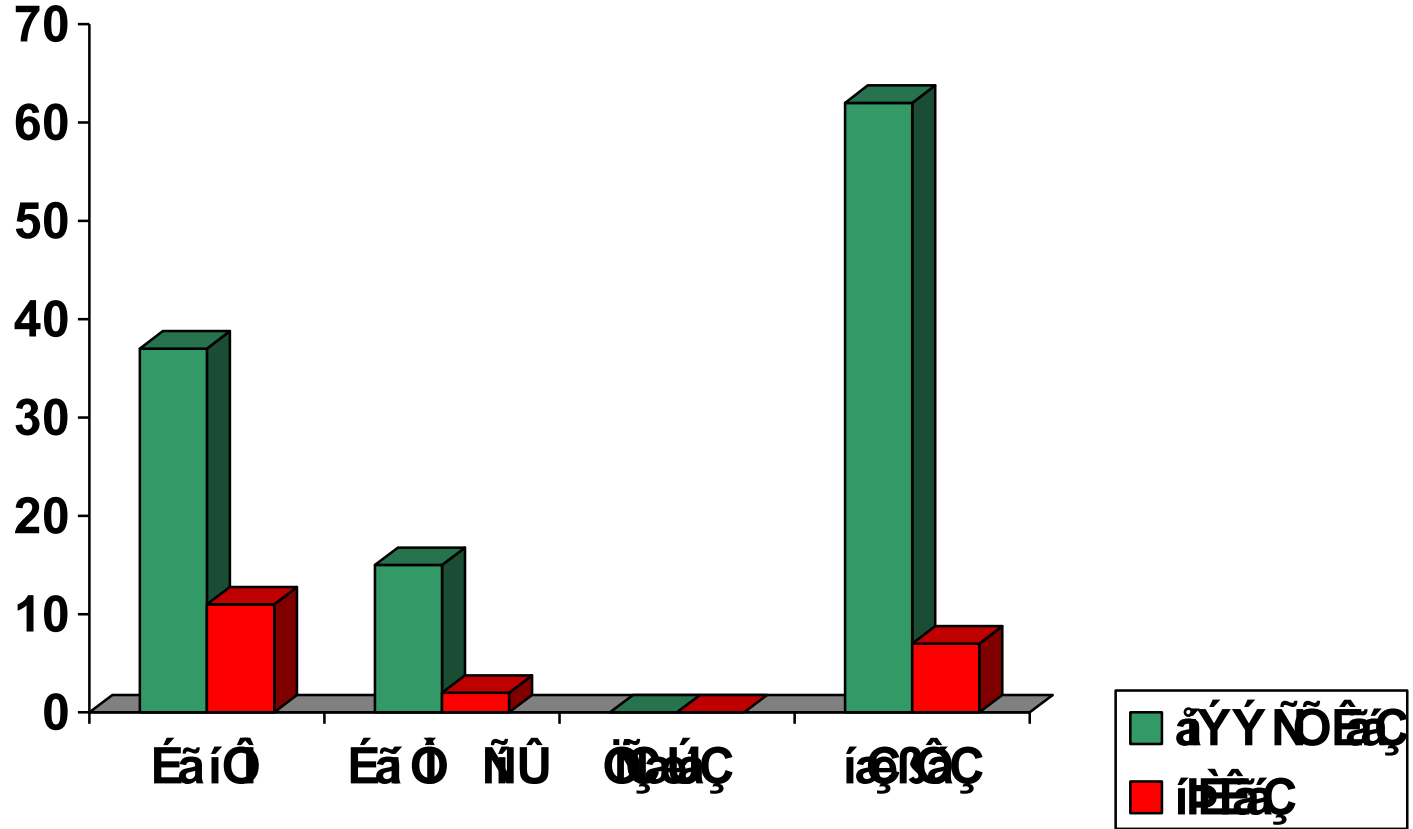

جدول رقم (٤)

بالقضايا الواردة والمتصرف فيها في نيابات المناطق العسكرية الابتدائية بحسب نوع القضية
على مستوى محافظات الجمهورية خلال عام ٢٠٠٣م

نوع القضية		الجسيمة				غير الجسيمة				العوارض				الشكاوي				الإجمالي العام				
م	النيابة	التصرف	الجسيمة				غير الجسيمة				العوارض				الشكاوي				الإجمالي العام			
			المتصرف فيه				المتصرف فيه				المتصرف فيه				المتصرف فيه				المتصرف فيه			
			المتبقي	إحالة المحكمة	قرار بالأوجه	أمر بالحفظ	المتبقي	إحالة المحكمة	قرار بالأوجه	أمر بالحفظ	المتبقي	إحالة المحكمة	قرار بالأوجه	أمر بالحفظ	المتبقي	إحالة المحكمة	قرار بالأوجه	أمر بالحفظ	المتبقي	إحالة المحكمة	قرار بالأوجه	أمر بالحفظ
١	المنطقة العسكرية المركزية الابتدائية	١٤	٨	٢	-	٢	٤	١	-	-	-	-	-	-	-	-	-	٢٧	١٢	٤	٧	
٢	المنطقة العسكرية الجنوبية الابتدائية	١٥	١١	-	-	١١	٢	٢	-	-	-	-	-	-	-	-	-	٢٦	١٤	٢	-	
٣	المنطقة العسكرية الشمالية الغربية الابتدائية	١٠	٧	٢	-	١٩٢	١٠٣	٢٥	٢٤	٤٠	٢	٢	-	-	-	-	-	٢٤٠	١١٠	٢٧	٢٢	
٤	المنطقة العسكرية الوسطى الابتدائية	١	١	-	-	١	١	-	-	-	-	-	-	-	-	-	-	٢	٢	-	-	
٥	المنطقة العسكرية الشرقية الابتدائية	٢	٢	-	-	-	-	-	-	-	-	-	-	-	-	-	-	٢	٢	-	-	
	الإجمالي	٤٢	٢٩	٥	-	٢١٠	١١١	٢٨	٢٤	٤٧	٢	٢	-	-	-	-	-	٢٩٧	١٤٠	٢٣	٦٩	

رسم بياني رقم (٤)

بإجمالي القضايا الواردة والمتصرف فيها في نيابات المناطق العسكرية الابتدائية بحسب نوع القضية على مستوى الجمهورية خلال عام ٢٠٠٣م

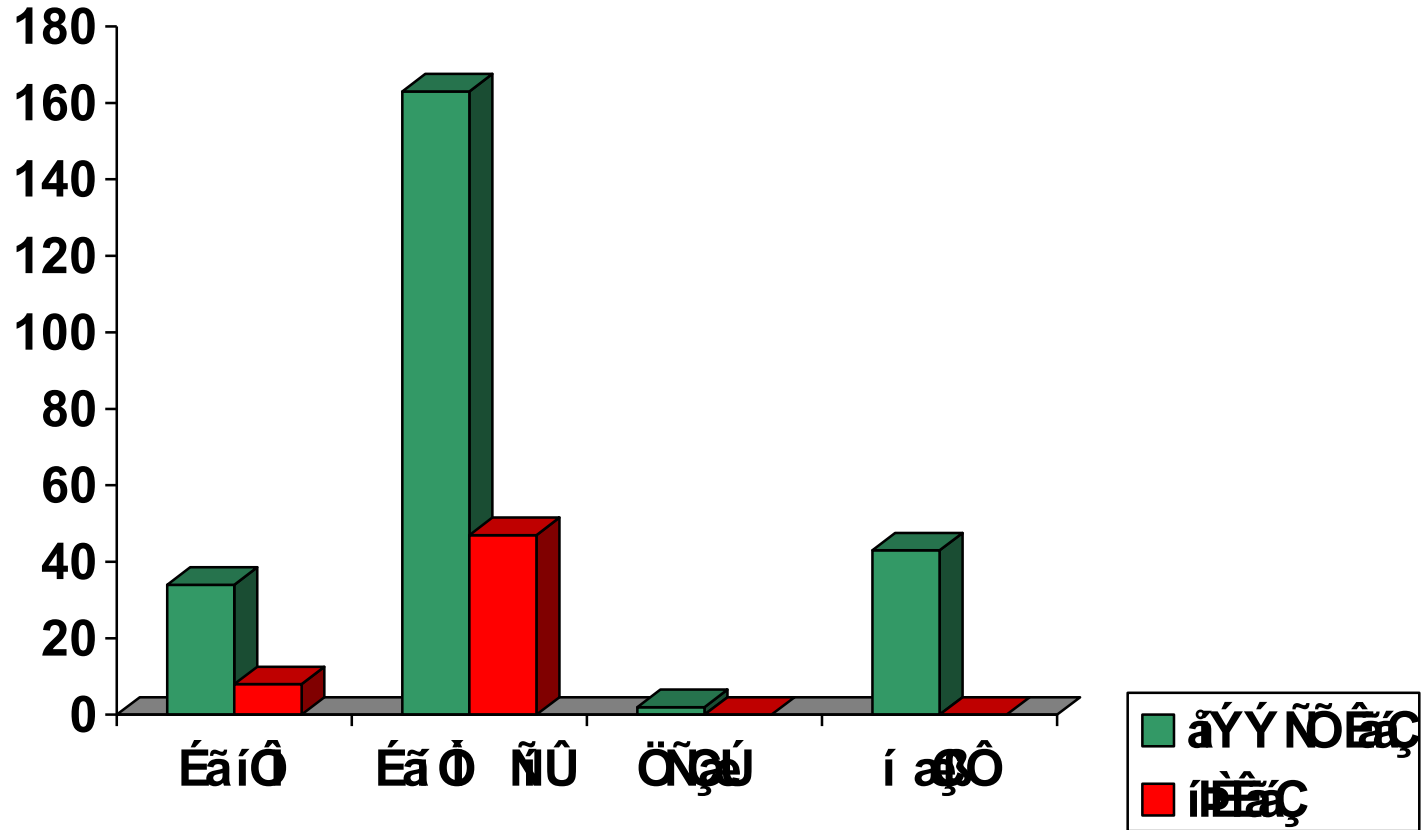

جدول رقم (٥)
بالقضايا الجزائية العسكرية المحكوم فيها بحسب نوع القضية
على مستوى محافظات الجمهورية خلال عام ٢٠٠٢ م.

الإجمالي العام			غير الجسيمة			الجسيمة			نوع القضية
مرحل لعام ٢٠٠٣	صدرحکم	الإجمالي	مرحل لعام ٢٠٠٣	صدرحکم	المجموع	مرحل لعام ٢٠٠٣	صدرحکم	المجموع	
٤	٤	٨	١	٢	٣	٣	٢	٥	المنطقة العسكرية المركزية الابتدائية
١	-	١	-	-	-	١	-	١	المنطقة العسكرية الوسطى الابتدائية
١٤	٢	١٦	٣	١	٤	١١	١	١٢	المنطقة العسكرية الشمالية الغربية الابتدائية
٤	٩	١٣	١	١	٢	٣	٨	١١	المنطقة العسكرية الجنوبية الابتدائية ومحور تعز
١	-	١	-	-	-	١	-	١	المنطقة العسكرية الشرقية الابتدائية
٢٤	١٥	٣٩	٥	٤	٩	١٩	١١	٣٠	الإجمالي

رسم بياني رقم (٥)
باجمالي القضايا الجزائية العسكرية المحكوم فيها بحسب نوع القضية
على مستوى الجمهورية خلال عام ٢٠٠٢ م.

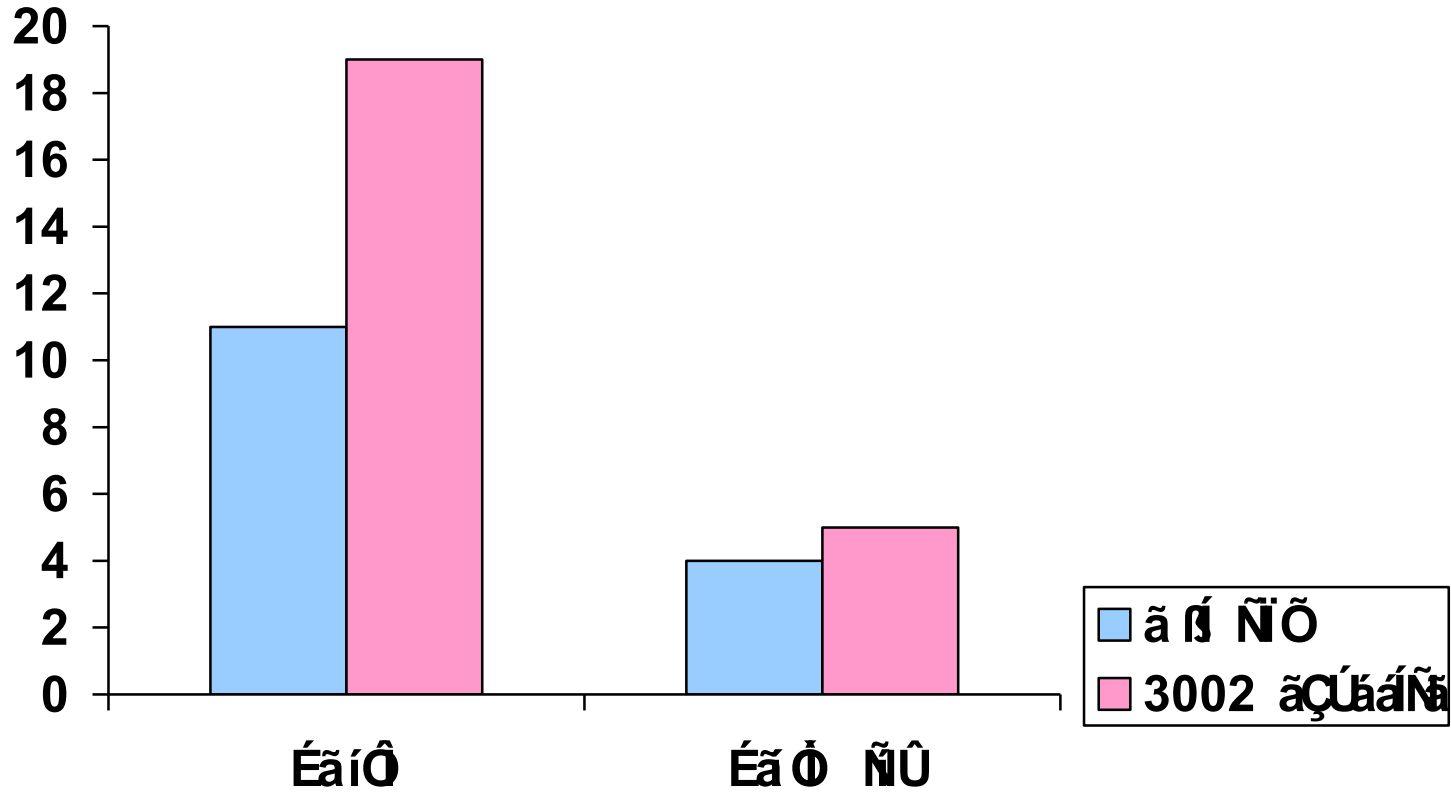

جدول رقم (٦)
بالقضايا الجزائية العسكرية المحكوم فيها بحسب نوع القضية
على مستوى محافظات الجمهورية خلال عام ٢٠٠٣ م.

الإجمالي العام			محكمة عليا			الأحكام الاستثنائية						الأحكام الابتدائية						نوع الحكم				
غير جسيمة			جسيمة			جسيمة			غير جسيمة			جسيمة			غير جسيمة			جسيمة			نوع القضية	
المتبقي	الصادر	عدد الإحالة	المتبقي	الصادر	عدد الإحالة	المتبقي	الصادر	عدد الإحالة	المتبقي	الصادر	عدد الإحالة	المتبقي	الصادر	عدد الإحالة	المتبقي	الصادر	عدد الإحالة	المتبقي	الصادر	عدد الإحالة	التصرف	النيابة
-	٤	٤	٣	١٠	١٣	١	-	١	-	-	-	٢	١	٣	-	٤	٤	-	٩	٩	المنطقة العسكرية المركزية	
-	١	١	-	٢	٢	-	-	-	-	-	-	-	١	١	-	١	١	-	١	١	المنطقة العسكرية الوسطى	
٥٩	٤٤	١٠٣	٥	٥	١٧	١	-	١	-	-	-	١	٣	٤	٥٩	٤٤	١٠٣	١٠	٢	١٢	المنطقة العسكرية الشمالية الغربية	
١	٣	٤	٤	١٣	١٧	١	-	١	١	-	١	٣	٢	٥	-	٣	٣	-	١١	١١	المنطقة العسكرية الجنوبية	
-	-	-	٢	٣	٥	٢	-	٢	-	-	-	-	١	١	-	-	-	-	٢	٢	المنطقة العسكرية الشرقية	
٦٠	٥٢	١١٢	١٤	٣٣	٥٤	٥	-	٥	١	-	١	٦	٨	١٤	٥٩	٥٢	١١١	١٠	٢٥	٣٥	الإجمالي	

رسم بياني رقم (٦)
باجمالي القضايا الجزائية العسكرية المحكوم فيها بحسب نوع القضية
على مستوى الجمهورية خلال عام ٢٠٠٣ م.

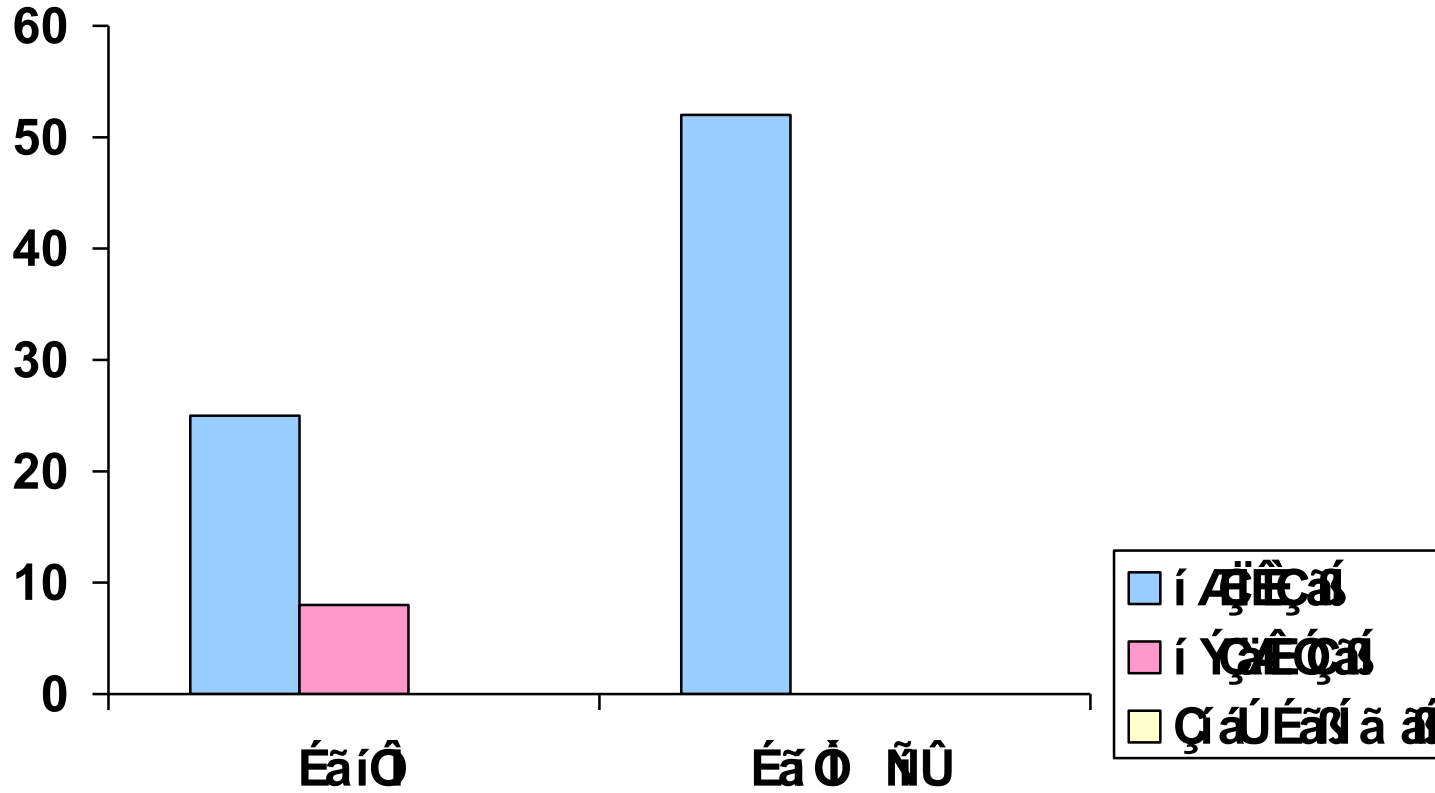

النباية الجزئية المتخصصة

النيابة الجزائية المتخصصة :-

مقرها أمانة العاصمة وتختص بالتحقيق والتصريف في الجرائم التي يحيلها النائب العام إليها -وفقا لقرار الإنشاء وتعديلاته- ومن ذلك:-

- الجرائم بالغة الخطورة الاجتماعية اقتصادياً في عموم محافظات الجمهورية

- جرائم الحراية واختطاف الأجانب والقرصنة والإضرار بالمرافق

الاقتصادية الهامة ذات النفع العام

- جرائم السرقات والسطو من قبل عصابات منظمة

- جرائم الاعتداء على أعضاء السلطة القضائية

يرأس النيابة الجزائية الإستئنافية المتخصصة رئيس نيابة عامة يعاونه عدد

من أعضاء نيابة العامة ممن لا تقل درجاتهم عن وكيل نيابة عامة.

كما يرأس النيابة الجزائية الابتدائية المتخصصة وكيل نيابة يعاونه عدد

من أعضاء النيابة العامة.

جدول رقم (١)

بلقضايا الواردة والمتصرف فيها في النيابة الجزائرية المتخصصة الابتدائية بحسب نوع القضية خلال النصف الثاني من عام ٢٠٠٢م - ٢٠٠٣م

الإجمالي العام	الإجمالي		العوارض		المخالفات		الشكاوى الإدارية		غير الجسيمة		الجسيمة	
	م ٢٠٠٣	النصف الثاني م ٢٠٠٢	م ٢٠٠٣	النصف الثاني م ٢٠٠٢	م ٢٠٠٣	النصف الثاني م ٢٠٠٢	م ٢٠٠٣	النصف الثاني م ٢٠٠٢	م ٢٠٠٣	النصف الثاني م ٢٠٠٢	م ٢٠٠٣	النصف الثاني م ٢٠٠٢
٧٤	٣٧	٣٧	٠	٠	٠	٠	٠	٠	٥	٧	٣٢	٣٠

رسم بياني رقم (١)

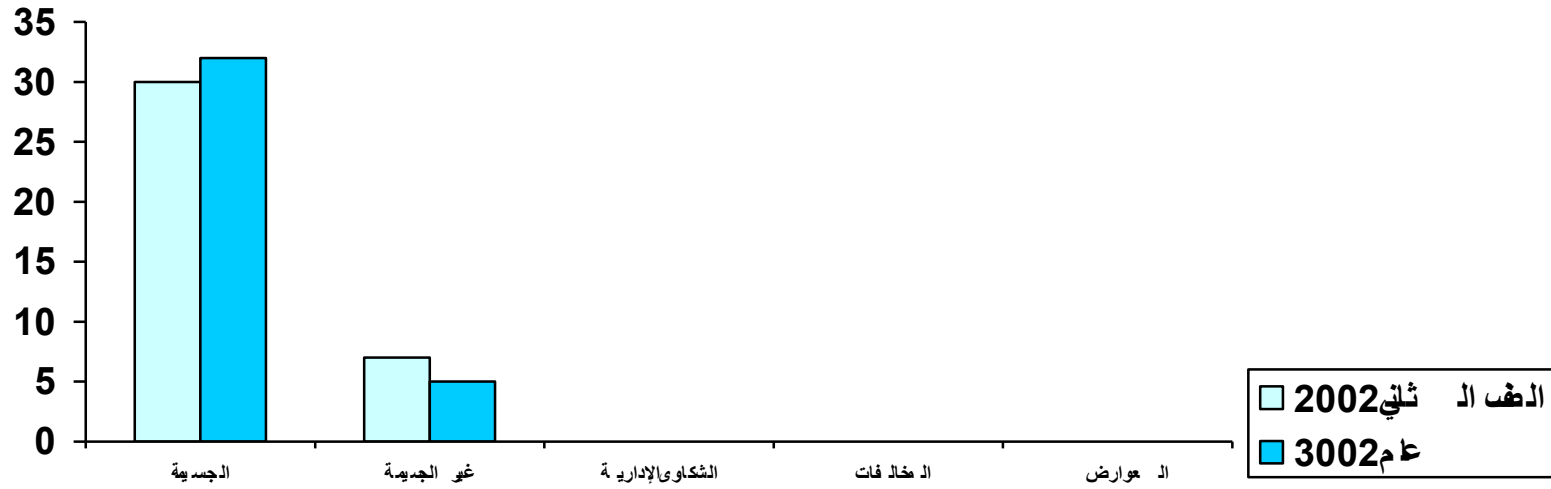

جدول رقم (٢)

بلقضايا الواردة والمتصرف فيها والباقية في النيابة الجزائرية المتخصصة الاستئنافية بحسب نوع القضية خلال عام ٢٠٠٣م.

النسبة المئوية للإنجاز	الاجمالي العام	المجموع		الفحص		المستأنفة		استطلاع الرأي		الجسيمة	
		مالم يتم التصرف فيه	ما تم التصرف فيه	مالم يتم التصرف فيه	ما تم التصرف فيه	مالم يتم التصرف فيه	ما تم التصرف فيه	مالم يتم التصرف فيه	ما تم التصرف فيه	مالم يتم التصرف فيه	ما تم التصرف فيه
١٠٠	٤٧	٠	٤٧	٠	٠	٠	١٣	٠	٨	٠	٢٦

رسم بياني رقم (٢)

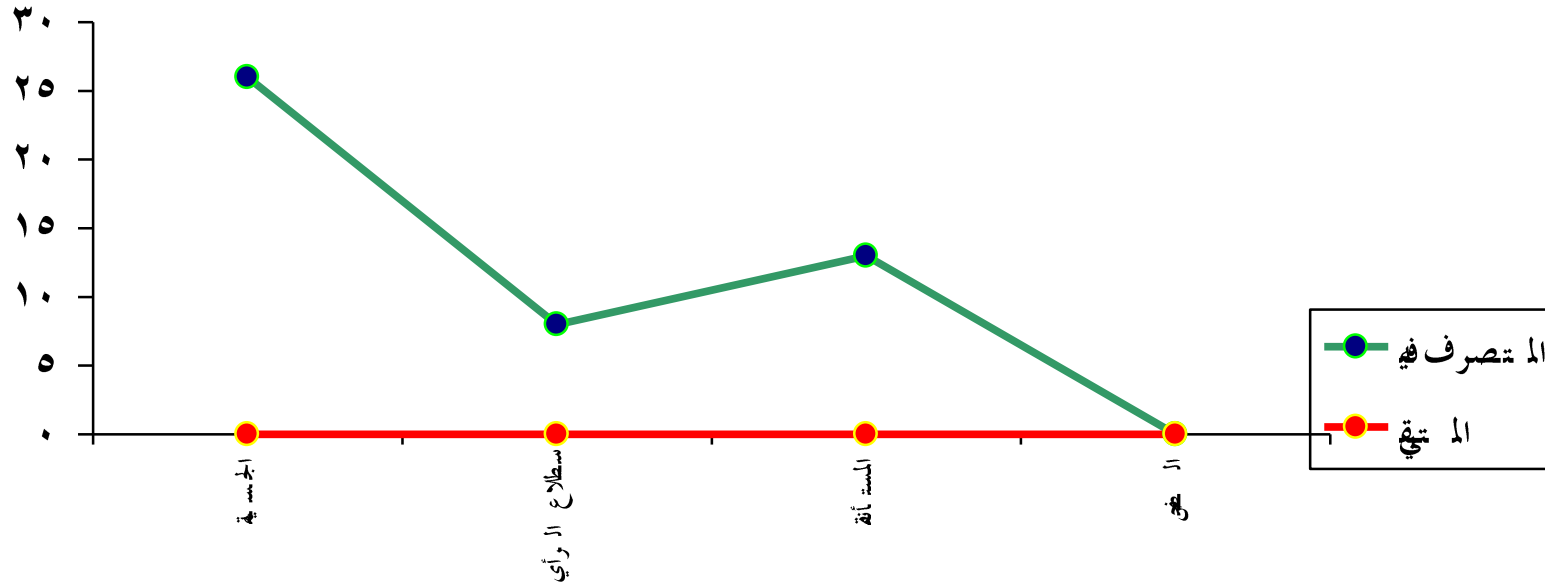

جدول رقم (٣)

بلقضايا المحكوم فيها في النيابة الجزائرية المتخصصة الابتدائية بحسب نوع القضية خلال عام ٢٠٠٣ م.

الاجمالي	المخالفات	غير الجسيمة	الجسيمة
٢٤	٠	٢	٢٢

رسم بياني رقم (٣)

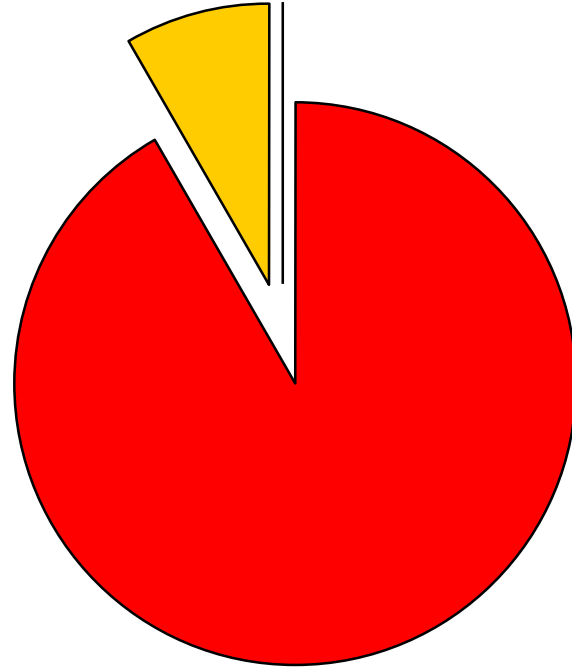

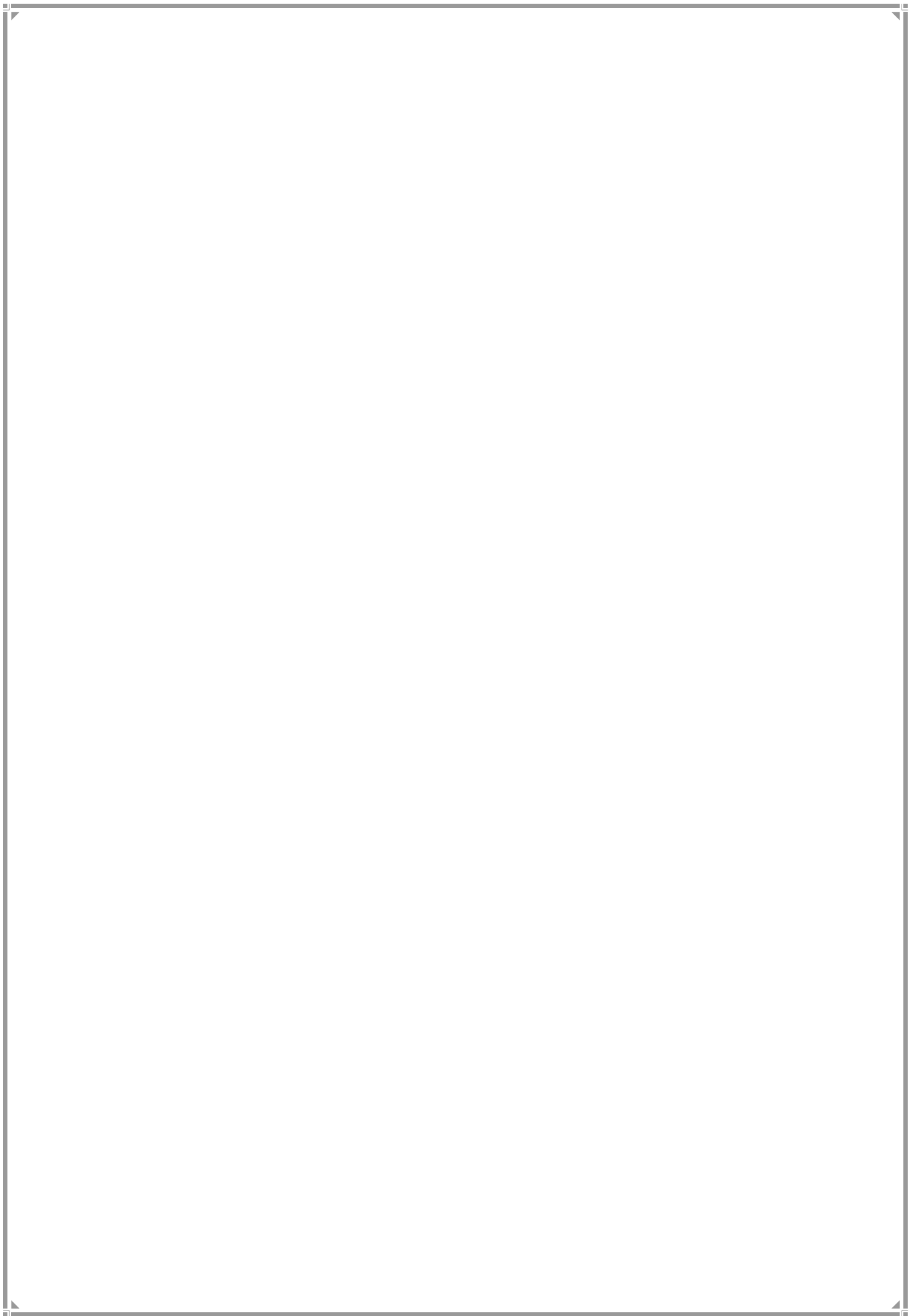

المجال الإداري والرقابي

- الرقابة والتفتيش المالي
- الشكاوى والسكرتارية
- القوى الوظيفية

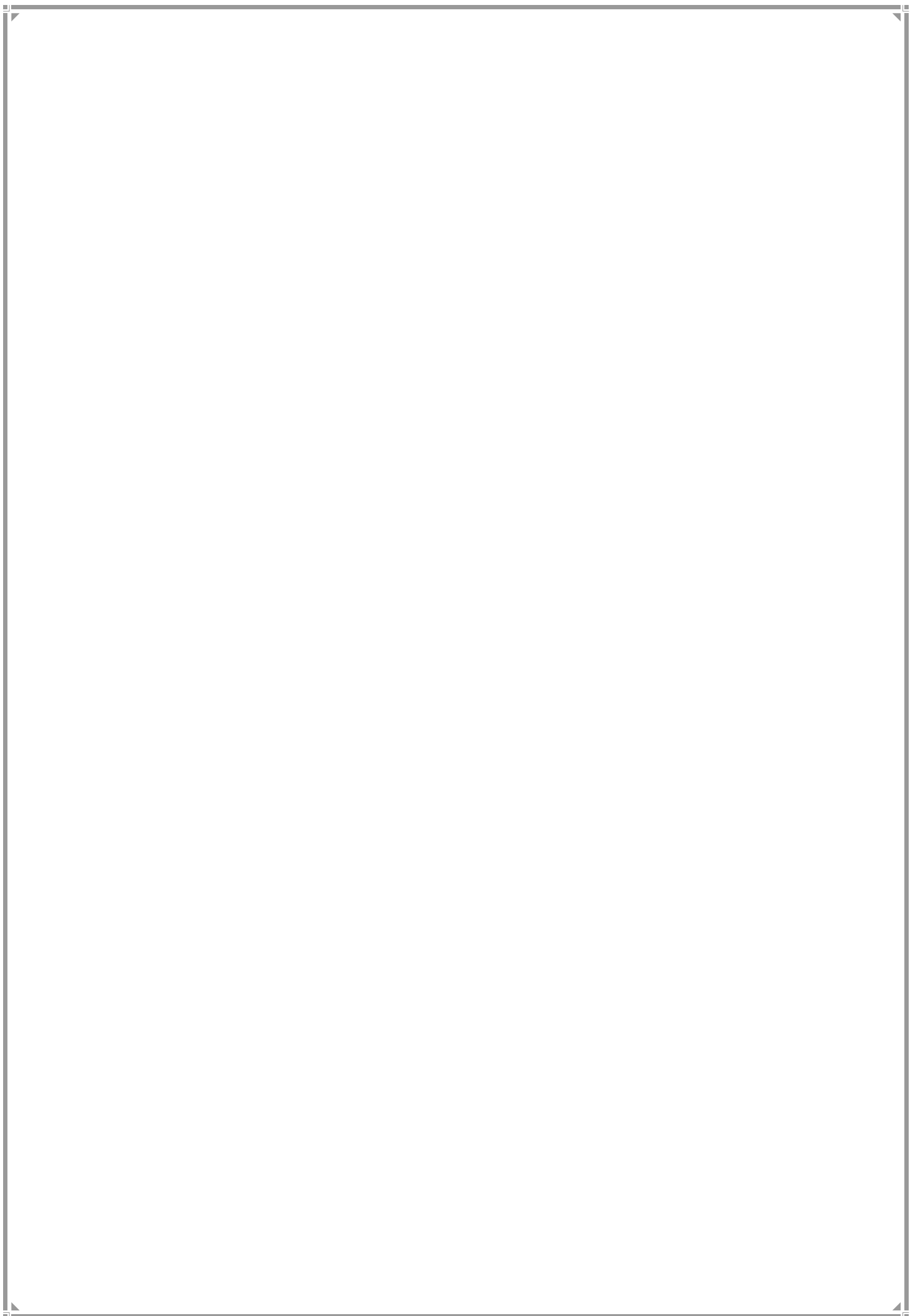

الإدارة العامة للرقابة والتفتيش المالي

نشاط الإدارة العامة للتفتيش المالي للعام ٢٠٠٣م

بناء على الاهداف التي أنشئت بموجبها الادارة العامة للتفتيش المالي ارتكز عملها على محورين.

أولا المراجعة والتفتيش

- ١ - حيث تم مراجعة ايرادات كل نيابة استئنافية والنيابات الابتدائية التابعة لها للمبالغ المحصلة. بموجب احكام قضائية والتأكد من تحصيلها وتوريدها ح/الايادات بطريقة سليمة وصحيحة اولا باول.
- ٢ - تدقيق ومطابقة كشوفات وسجلات التحصيل والتأكد من صحة اثباتها في الكشوفات بكافة البيانات المطلوبة ومطابقتها مع قسائم التحصيل نموذج ٥٠ حسابات.
- ٣ - تم التأكد من مدى التزام أمناء الصناديق ورؤساء الاقلام بالنيابات الابتدائية من توريد كافة المتحصلات وعدم التصرف بالمبالغ النقدية الموجودة لديهم والصرف منها لأي اغراض كانت وذلك من خلال التفتيش المفاجئ وجرد الخزائن والمتحصلات من وقت إلى اخر.
- ٤ - للتأكد من قيام النيابات الابتدائية باثبات جميع المبالغ والاوامر الجزائية(بالحق العام) سواء المحصلة أة غير المحصلة ومتابعة المبالغ رهن التنفيذ من قبل أعضاء النيابة المكلفين من خلال قيامنا بمراجعة السجلات والقضايا.
- ٥ - للتأكد من اثبات كافة المبالغ المحصلة كأمانات(ديات واروش) من واقع سجل حصر الاحكام الواردة من المحكمة وتتبع مراحل إيداعها ح/الامانات (ديات واروش) الخاص بناية الاستئناف وما تم توريده لسحب الديات والاروش مكتب النائب العام. نهاية كل عام مستوفية كافة البيانات المطلوبة وعدم وجود مبالغ متأخرة وذلك من خلال مراجعتنا لحوافض التوريد النقدي وإشعارات التوريد والتحويل وسجلات الامانات.
- ٦ - مراجعة مذكرة تسوية حسابات البنك الشهرية للايرادات والتحقق من اعدادها بطريقة نظامية وصحيحة مع المطابقة لبيانات الحساب الختامي للسنة المالية لكل نيابة على حدة.
- ٧ - مراجعة الدفاتر المالية المنتهية للتأكد من اعادتها وتوريد مبالغها ورصد وتسجيل الدفاتر الواردة والجزء المتبقي وعدد صفحاتها ورقة ورقة.
- ٨ - تدقيق وثائق الصرف للنفقات وكشوفات الاستحقاق (من المرتبات والاجور) وكذا التحقق من الاستخدام الامثل للمخصصات المالية وفق الاهداف المرسومة للنيابات.
- ٩ - مراجعة السجلات والدفاتر المحاسبية للتأكد من اثبات وتوجيه القيود العمليات المحاسبية وفقا للقوانين والقرارات والأنظمة المالية المحاسبية.

- ١٠ - مراجعة مبالغ العهد والتأكد من تصنيفاتها بالطريقة النظامية وسلامة وثائقها وسدادها.
- ١١ - مراجعة سداد الالتزامات على النيابة للجهات الخدمية ومدى سلامة الوثائق والبيانات المتعلقة بها.
- ١٢ - تم التأكد من اثبات المضبوطات بالسجلات المخصصة وكيفية التصرف فيها وتوريدها لمكتب النائب العام في حالة صدور احكام نهائية بالمصادرة مع التأكيد على النيابات الابتدائية والاستئنافية بالتصرف بالمضبوطات الاخرى وفقا للوائح والقوانين النافذة.
- ١٣ - التأكد من سلامة المخازن وطريقة الخزن وابداء الرأي في التعامل مع بعض المضبوطات وفقا للتعليمات العامة.

ثانيا اعداد التقرير والمتابعة

- ١ اعداد تقارير ورفعها لمعالي النائب العام متضمنة النتائج والمقترحات حيال بعض جوانب الفحص بهدف الوصول إلى الكفاية في الاداء وقيام النيابات بمهامها ومسئولياتها، مع ابلاغ النيابات بنتائج الفحص والمراجعة لتدارك ذلك مستقبلا وتصويب الاخطاء.
- ٢ القيام بالمتابعة الدورية والمستمرة للرقابة على مدى وضع النيابات من خلال قاعدة البيانات التي اعدت من الادارة وعممت على النيابات والتي تتدقق إلينا شهريا وتصويب الاخطاء والبيانات الناقصة.
- ٣ القيام بكافة المهام والمسؤوليات التي يطلبها النائب العام والخاصة بالفحص والتدقيق ومتابعة المخالفات بالتعاون المشترك مع الادارة العامة للنيابات والادارة العامة للشئون المالية.
- ٤ اعداد التقارير الدورية عن كفاية وضع اللوائح التنفيذية موضع التطبيق ومدى سلامة الرقابة الداخلية للنيابة وفروعها بالاضافة إلى ما سبق ذكره.

فقد استطاعت الادارة العامة لرقابة والتفتيش المالي من خلال كادرها المحدود أن تصل في النهاية إلى تحقيق الاهداف التي أنشئت من خلالها من حيث.

- ١ - وضع نماذج بيانات(قاعدة بيانات) معممة على النيابات الاستئنافية والابتدائية للايرادات تصلها شهريا واثباتها في السجلات اولا باول.
- ٢ - حصر بيانات الامانات المودعة بحسابات الامانات الديات والاروش الفرعية او الموردة ح/الديات والاروش مكتب النائب العام مع اثبات ذلك في السجلات.
- ٣ - حصر شامل لكافة البيانات الخاصة بالمضبوطات من الاسلحة وغيرها في مخزن النيابات الابتدائية والاستئنافية وكذا الخروج بحصر شامل لكافة العهد المنصرفة لاعضاء النيابات والموظفين من الاسلحة التي صدر بها احكام نهائية بالتنسيق مع هيئة التفتيش القضائي والشئون المالية بالمكتب.

- ٤ - عمل البحوث المتعلقة برفع كفاءة العاملين بالنيابات بالتنسيق مع شعبة التدريب والتأهيل والمساهمة في الدورات التدريبية التي تعقدها الشعبة وإثراء الواقع العملي للمراجعة.
- ٥ - متابعة مدى الانضباط الوظيفي لموظفي النيابة من خلال متابعة خصم الجزاءات عليهم وإشعار ادارة النيابة بذلك.
- ٦ - ومن خلال الجداول المرفقة للايرادات يتضح مدى الجهد المبذول في المراجعة والمتابعة والتي توضح اجمالي الايرادات العامة للعامين ٢٠٠٢، ٢٠٠٣ م وبيان تفصيل ايرادات العقوبات والغرامات وعلى مستوى كل نيابة استثنائية بالاضافة إلى الديوان العام(مكتب النائب العام) وهذا دليل على جدية العمل في النيابة وأهمية المتابعة من الديوان العام(مكتب النائب العام).

جدول رقم (١)

للبلايادات العامة (مساهمة الموظف) خلال العام المالي ٢٠٠٢م-٢٠٠٣م

م	اسم النيابة	مساهمة الموظف		الإجمالي
		عام ٢٠٠٢م	عام ٢٠٠٣م	
١	مكتب النائب العام	٢٠٨٣٦٥٣٣	١٢٨٠٨١٢٦	٣٣٦٤٤٦٥٩
٢	استئناف شمال امانة العاصمة	٦٢٤١٥٠٦	٦٥٤٥٣٣٠	١٢٧٨٦٨٣٦
٣	استئناف جنوب امانة العاصمة	٥١٢٥٠٦١	٤٥٧٩٧٢١	٩٧٠٤٧٨٢
٤	استئناف عدن	٧٤٥٥٦٠١	١٤٠٦٣٦٩٨	٢١٥١٩٢٩٩
٥	استئناف تعز	١٥١١٧٨٠٨	١٤٥٧٧٠١٤	٢٩٦٩٤٨٢٢
٦	استئناف صنعاء	٣٣٥٤٠٨٢	٣٣٧٧٨٣١	٦٧٣١٩١٣
٧	استئناف حضرموت	٤١٧٣٥٨٩	٤٠٦٥٥٨٨	٨٢٣٩١٧٧
٨	استئناف الحديدة	٤٢٤٨١٦٧	٤٦٦١٥٤٢	٨٩٠٩٧٠٩
٩	استئناف لحج	٣٨٥٢٤٥٣	٤١٠٣٣٦٥	٧٩٥٥٨١٨
١٠	استئناف ابين	٢٧٧١٨٣٤	٢٨٧٧٨٧٩	٥٦٤٩٧١٣
١١	استئناف إب	٤٩١٢٥٢٨	٥٥٣٤٠٢١	١٠٤٤٦٥٤٩
١٢	استئناف حجة	١٨٧٤٨٨٠	٢٠٩٢٩٤٢	٣٩٦٧٨٢٢
١٣	استئناف ذمار	٢٩٤٤١٣٠	٣٢١٧١٦٣	٦١٦١٢٩٣
١٤	استئناف شبوة	١٨٠٥٧٠٩	١٨٩٣٣٢٠	٣٦٩٩٠٢٩
١٥	استئناف صعدة	١٣٨٠٤٢٤	١٤٥١٣٥٥	٢٨٣١٧٧٩
١٦	استئناف المهرة	٩٤٧٢٦٥	٩٣١٢٣٧	١٨٧٨٥٠٢
١٧	استئناف البيضاء	١٤٦٩٩٦٩	١٥١٥٨٩٠	٢٩٨٥٨٥٩
١٨	استئناف المحويت	٩١٢٦٢٤	١٠٥٦٧٥٢	١٩٦٩٣٧٦
١٩	استئناف الضالع	٢١٤٠٦٥٣	٢٤٨٤٩٩٧	٤٦٢٥٦٥٠
٢٠	استئناف عمران	١٨٦٩٤٤٦	١٧٧١٧٤٦	٣٦٤١١٩٢
٢١	استئناف سيئون	١٣٤٣٠٣٨	١٤٨٨٧٥٥	٢٨٣١٧٩٣
٢٢	استئناف الاموال العامة	٤٥٥٦٧٦٠	٤٦٨٢٨٨٩	٩٢٣٩٦٤٩
	الإجمالي العام	٩٩٣٣٤٠٦٠	٩٩٧٨١١٦١	١٩٩١١٥٢٢١

رسم بياني رقم (١)

يجمالي الايرادات العامة (مساهمة الموظف) خلال العام المالي ٢٠٠٢م-٢٠٠٣م

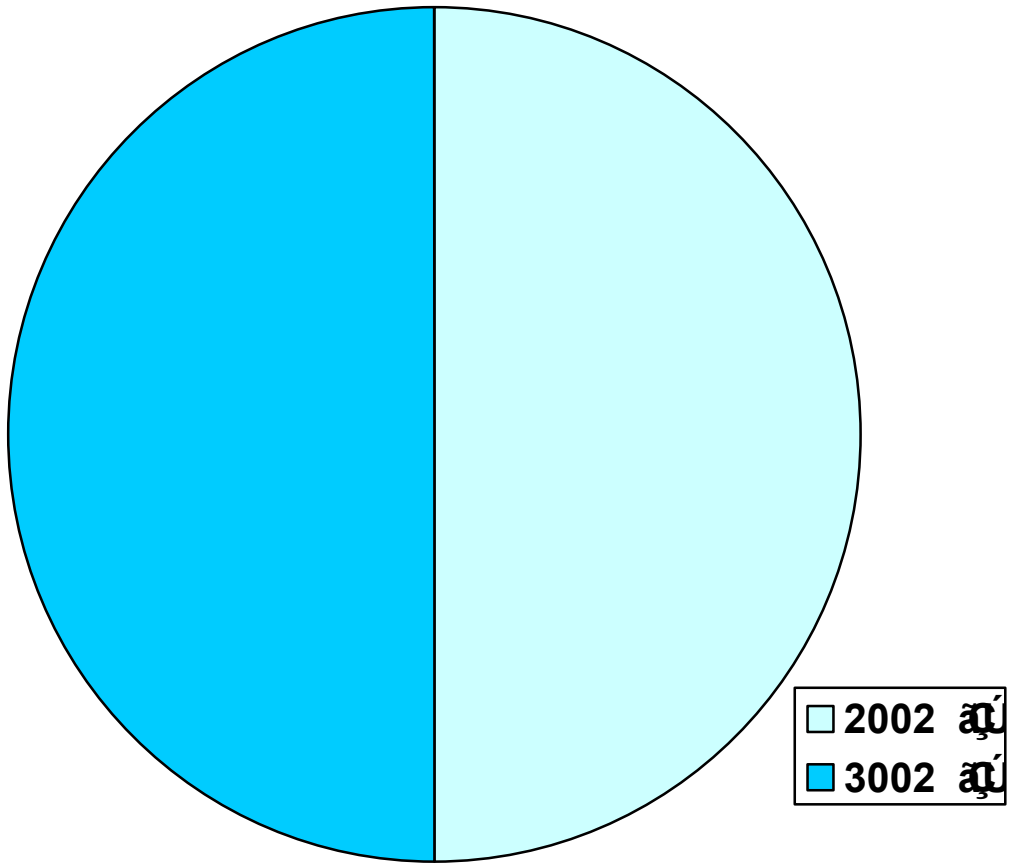

جدول رقم (٢)

للبلايرادات العامة (غرامات وعقوبات) خلال العام المالي ٢٠٠٢م-٢٠٠٣م

م	اسم النيابة	غرامات			عقوبات		
		عام ٢٠٠٢م	عام ٢٠٠٣م	المجموع	عام ٢٠٠٢م	عام ٢٠٠٣م	المجموع
١	مكتب النائب العام	٦٥٢٨٦٤٩	٨٣٠٠٦٠	٧٣٥٨٧٠٩	٧١٠٣٥٦	٢٩١٤٠٠	١٠٠١٧٥٦
٢	استئناف شمال امانة العاصمة	٥٣٣٥٨٥٦	٦٤٠٥٣٦٠	١١٧٤١٢١٦	١٠٢٤٦٠٤	١٩١٥٥٧٢	٢٩٤٠١٧٦
٣	استئناف جنوب امانة العاصمة	٤٧٨٠١٥٠	٥٩٢٧٥٥٩	١٠٧٠٧٧٠٩	١٠٩٨٤٠	١٧٢٩٥١٨	١٨٣٩٣٥٨
٤	استئناف عدن	.	٦٥٩٨٤	٦٥٩٨٤	١٠٩٨٤٠	٢٧٩٢٣٣	٣٨٩٠٧٣
٥	استئناف تعز	٤٥٢١٩٣	١١٨٤٧٧٨
٦	استئناف صنعاء	٣٣٤٥٥٠٠	٣٣٦٩٤٠٠	٦٧١٤٩٠٠	٣٤٧٥٩٤	٣٥٦٩٣٢	٧٤١٩٤٢٦
٧	استئناف حضرموت	١٨٦٦٧٠٠	٣٣٠٦٣٦٨	٥١٧٣٠٦٨	١٦٢٩٢	١٤١٦٠	٣٠٤٥٢
٨	استئناف الحديدة	٢١٣٥٢٠٠	٢٨٦٢٩٥٠	٤٩٩٨١٥٠	٤٦٧١١٣	٥١٥٢٢٥	٩٨٢٣٣٨
٩	استئناف لحج	٣٣٠٨٠٠٠	٣٧١٦٦٣٥	٧٠٢٤٦٣٥	٩١٤٧٤	٢٢٣٢٧٩	٣١٤٧٥٣
١٠	استئناف ابين	٢٣٩٥٠٠	١٠٨٣٥٠٠	١٣٢٣٠٠٠	١١٠٩٠	١٠٣٢٥	٢١٤١٥
١١	استئناف إب	٥٩٦٠٢٠٠	٥٦٢٠٣٠٠	١١٥٨٠٥٠٠	٣٥٠٥٠٠	٢٥٠٠٠٠	٦٠٠٥٠٠
١٢	استئناف حجة	١٧٥٩٥٥٠	٢٠٨٨٤١٠	٣٨٤٧٩٦٠	٧٤٧١٢	٧٤٥٤٨	١٤٩٢٦٠
١٣	استئناف ذمار	٣٧٨٤٤٠٠	٣٨٧٦٩٠٠	٧٦٦١٣٠٠	٣٢٩٨٦٢	٧٣٢٢٨٠	١٠٦٢١٤٢
١٤	استئناف شبوة	٢٧٤٧٠٠	٣٢٨٥٠٠	٦٠٣٢٠٠	٧٦٧١٩	٣١٥٢٨	١٠٨٢٤٧
١٥	استئناف صعدة	٩٦٩٠٠٠	٨٧٤٠٠٠	١٨٤٣٠٠٠	٢٥١٧٧	١٨٣٥٠	٤٣٥٢٧
١٦	استئناف المهرة	٩٩٧٠٠٠	١٠٩٠٠٠	١١٠٦٠٠٠	٢١٨٤٤	.	٢١٨٤٤
١٧	استئناف البيضاء	.	.	.	١٩٤٧٨٢٥	١٨٢٩٩١٦	٣٧٧٧٧٤١
١٨	استئناف المخويت	٧٩٩٣٤٠	٦٦٤١٥٠	١٤٦٣٤٩٠	٦٨١٣٧	٥٢٢٣٦	١٢٠٣٧٣
١٩	استئناف الضالع	٢٢٤٩٩٣٢	٣٥٦٣٨٠٠	٥٨١٣٧٣٢	١٦٠٣٢٨	٥٩٢٣٢	٢١٩٥٦٠
٢٠	استئناف عمران	.	٨٠٨٠٠٠	٨٠٨٠٠٠	٣٥٥٥٧٣	٣٤٤٧٦٢	٧٠٠٣٣٥
٢١	استئناف سيئون	٢٠٠٨٥٠٠	٢٠٠٨٥٠٠
٢٢	استئناف الاموال العامة	١٤٧٥٦٦٠	٥٧٣١٤٧	٢٠٤٨٨٠٧	٣٢٣٩٤٩	٣٤٥٥٨٧	٦٦٩٥٣٦
	الإجمالي العام	٤٥٨٠٩٣٣٧	٤٦٠٧٤٠٢٣	٩١٨٨٣٣٦٠	٧٣٥٥٤١٤	١١٥٣٤٧٧٦	١٨٨٩٠١٩٠

رسم بياني رقم (٢)

يجمالي الإيرادات العامة (غرامات وعقوبات) خلال العام المالي ٢٠٠٢م-٢٠٠٣م

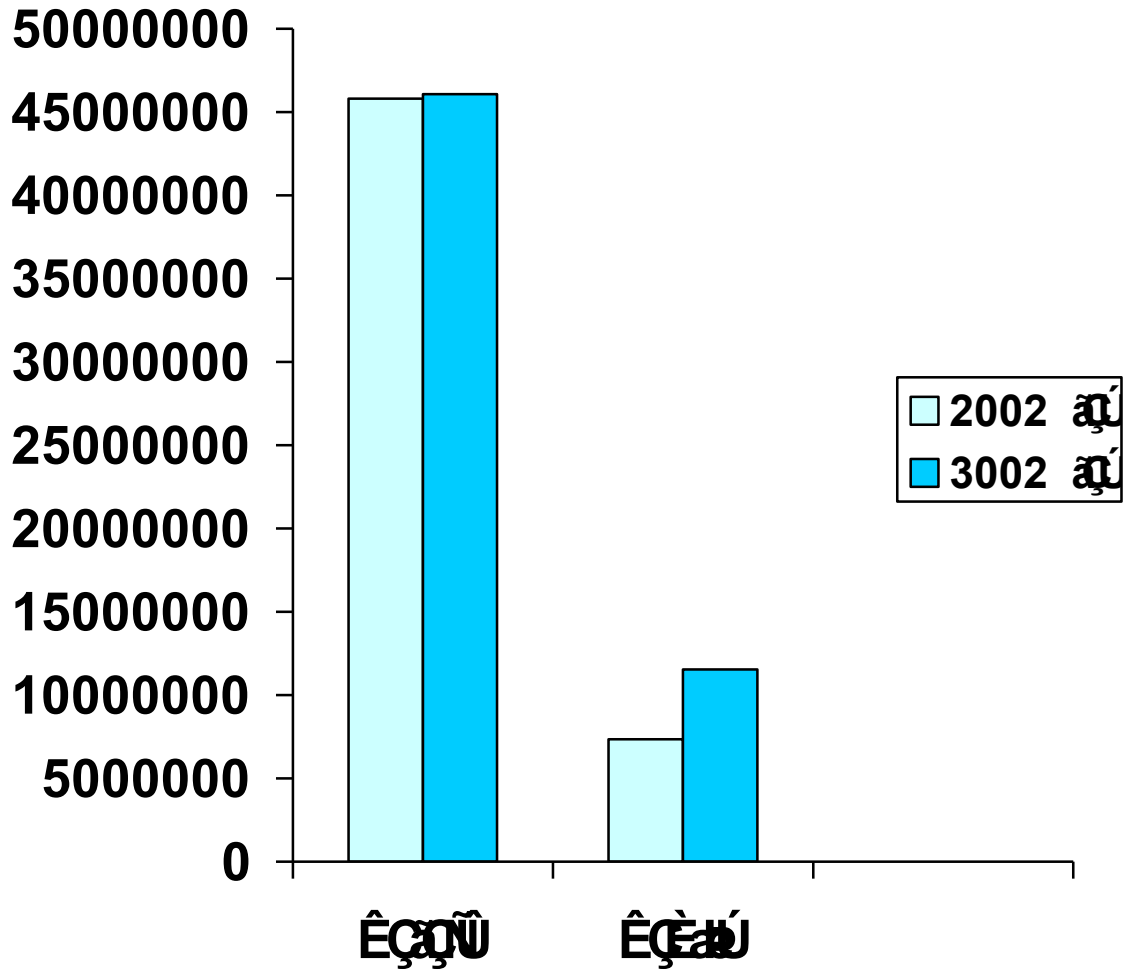

إدارة الشكاوى

جدول بالشكاوى الواردة إلى مكتب النائب العام خلال عام ٢٠٠٣م

العدد	المحافظة
٤٧٢	امانة العاصمة
٢٣٤	صنعاء
١٠٣	عدن
١٥٨	تعز
١١٢	الحديدة
٨٢	حضر موت
٨٣	البيضاء
٤٤	صعدة
٦	المهرة
١٢٣	عمران
١٢٩	المحويت
٦٢	مأرب
٥١	الجوف
١٧٢	إب
٧٣	لحج
٥٢	شبوثة
٨٠	أبين
٧٤	الضالع
١٦٠	ذمار
١٢٣	حجة
٢٣٩٣	الإجمالي

سكرتارية مكتب النائب العام

أعمال سكرتارية مكتب النائب العام
لنصف الثاني من عام ٢٠٠٢م - ٢٠٠٣م

الإجمالي	العدد		البيان
	٢٠٠٣م	النصف الثاني من عام ٢٠٠٢م	
١٢٤٣	٧٤٩	٤٩٤	وارد قضايا
٤٦٣٧	٢٩٢٤	١٧١٣	وارد عام
١٥٧٠	١٠١٥	٥٥٥	صادر قضايا
٢٩٦	١٥٥	١٤١	صادر أحكام للرئاسة للمصادقة عليها
٢١٨	١١٤	١٠٤	صادر أحكام للتنيابة للتنفيذ
٣١٤٦	٢٠٣٤	١١١٢	صادر عام
١١١١٠	٦٩٩١	٤١١٩	الإجمالي

القوى الوظيفية

القوى الوظيفية القضائية:-

- لاتزال النيابة العامة تعاني من نقص ملحوظ في كادرها القضائي ويعود ذلك إلى توقف التوظيف في هذا الجان ب من جهة وإلى تعيين كثير من أعضاء النيابة العامة كقضاة محاكم في مختلف درجاتها.
- وتبعاً لذلك فإن أرقام القوى الوظيفية لا تعبر عن الاحتياج الفعلي لما يفترض أن تكون عليه النيابة العامة أنياً ناهيك عن المستقبل ونحن نأمل أن نتمكن من التغلب على ذلك مستقبلاً.
- وقد بلغ عدد أعضاء النيابة العامة (٨٣١) عضواً موزعين علي (٢٢٨) نيابة ابتدائية واستئنافية فضلاً عن مكتب النائب العام حسب ما هو مبين في الجدول رقم (١).

جدول رقم (١)
بلقوى الوظيفية القضائية في النيابة العامة خلال عام ٢٠٠٣م.

الإجمالي	معاون نيابة	مساعد نيابة (ب)	مساعد نيابة (أ)	وكيل نيابة (ب)	وكيل نيابة (أ)	رئيس نيابة (ب)	رئيس نيابة (أ)	رئيس نيابة أول	محامي عام	محامي عام أول	نائب عام	اسم المحافظة	الأعضاء العاملين
												الديوان العام	
												شمال امانة العاصمة	
												جنوب امانة العاصمة	
												صنعاء	
												تعز	
												عدن	
												الحديدة	
												المكلا- حضرموت	
												سيئون - حضرموت	
												إب	
												ذمار	
												البيضاء	
												عمران	
												حجة	
												صعدة	
												المحويت	
												لحج	
												أبين	
												شبوة	
												الضالع	
												المهرة	
												مأرب	
												الجوف	
												أموال امانة العاصمة	
												أموال تعز	
												أموال عدن	
												أموال الحديدة	
												أموال حضرموت	
												أموال إب	
												الجزائية المتخصصة	
												العسكرية (الأمانة)	
												العسكرية (صنعاء)	
												العسكرية (عدن)	
												العسكرية (إب)	
												العسكرية (حضرموت)	
												العسكرية (الحديدة)	
												الإجمالي	
												المنتمين والمرضى وأخرى	الأعضاء الغير عاملين
												الإجمالي العام	

رسم بياني رقم (١)
 بإجمالي القوى الوظيفية القضائية للأعضاء العاملين في النيابة العامة خلال عام ٢٠٠٣ م.

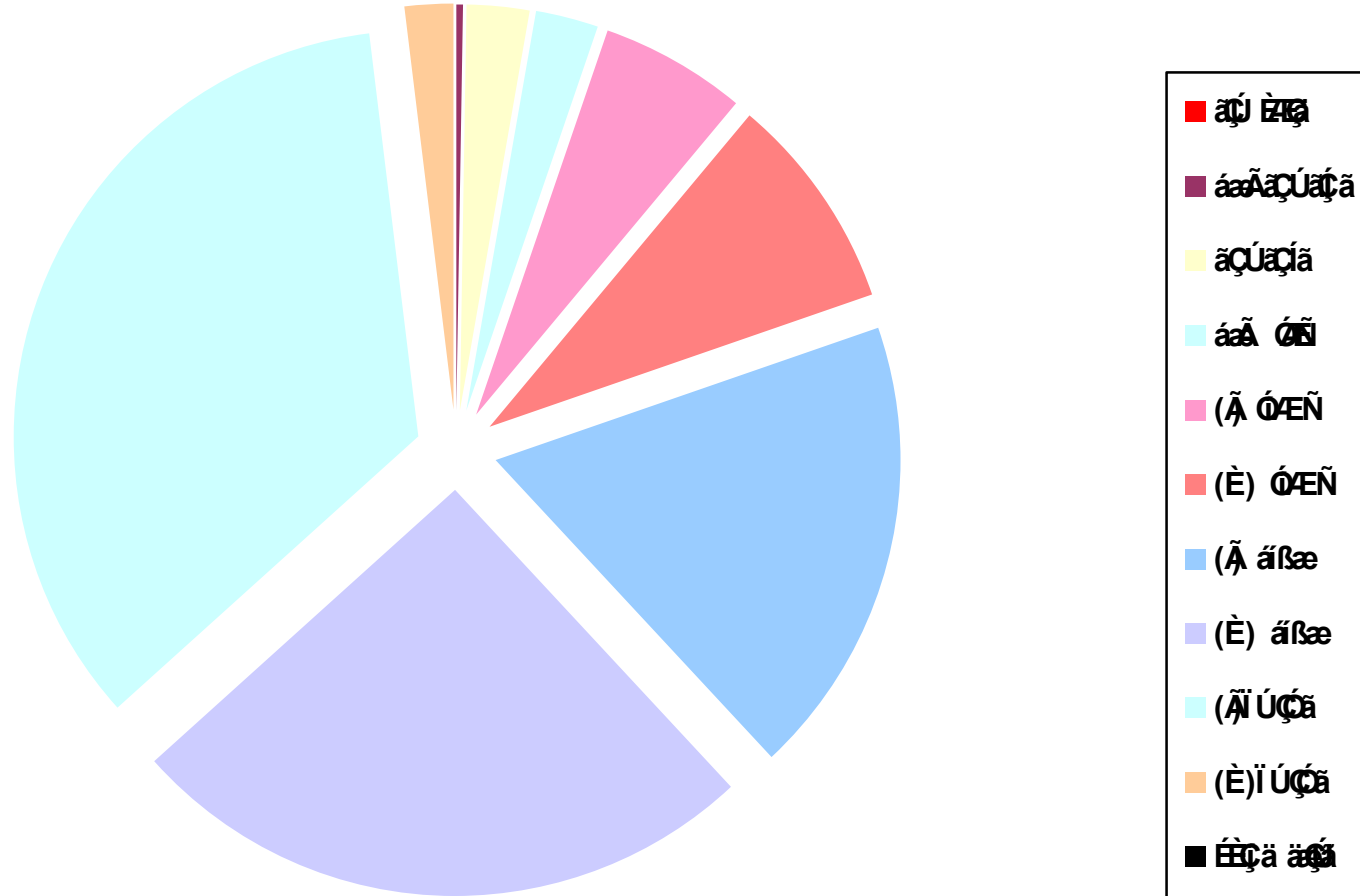

القوى الوظيفية الإدارية :-

- تعاني النيابة العامة من نقص في الكادر الإداري مقارنة بعدد النيابة ولطبيعة الأعمال بالنيابة العامة حيث بلغ إجمالي الكادر الإداري (١٥٣١) موظف لمختلف المؤهلات والتخصصات وللدرجات الخدمية والكتابية ، ويتضح أن عدد الوظائف الإدارية مقارنة بالوظائف القضائية التي لايزال العجز قائم بها لاتصل إلى درجتين في مقابل درجة واحدة قضائية بينما الحد الأدنى لتغطية الاحتياج المفروض أن يكون أربع درجات إدارية في مقابل درجة واحدة قضائية ، ونظراً لذلك فقد تم تغطية جزء من العجز في الدرجات الوظيفية الإدارية حيث تم تعيين عدد (٦٩) إدارياً خلال النصف الثاني من عام ٢٠٠٢م بتكلفة إجمالية قدرها (٥.٥١٧.٦٠٠) ريال سنوياً ، وكذلك تعيين عدد (٩٩) موظفاً إدارياً خلال عام ٢٠٠٣م بتكلفة إجمالية قدرها (٧.٧٣٢.٨٠٠) ريال سنوياً.
- وموزعة على مختلف النيابة بالجمهورية وعلى النحو التالي :-

النيابة	العدد	
	عام ٢٠٠٣م	النصف الثاني لعام ٢٠٠٢م
الديوان العام	٤	٧
شمال أمانة العاصمة	٤	٥
جنوب أمانة العاصمة	١	٣
صنعاء	٦	٥
عمران	٣	١
عدن	٨	٤
تعز	٤	٢
الحديدة	٤	٥
إب	١٣	١
المكلا - حضرموت	١	٥
سيئون - حضرموت	٢	١
لحج	٧	٣
الضالع	٥	١
أبين	٢	٠
شبوثة	٢	٠
ذمار	٦	٥
المحويت	٦	٨
البيضاء	١	٢
حجة	١	٦
صعدة	٥	٢
المهرة	٣	٠
مأرب	٢	٢
الجزائرية	٢	٠
النقض	٢	٠
أموال أمانة العاصمة	١	٠
أموال تعز	٢	١
أموال إب	١	٠
أموال الحديدة	١	٠
	٩٩	٦٩

جدول رقم (٢)

بللقوى الوظيفية الإدارية في النيابة العامة حتى ديسمبر ٢٠٠٣م

حسب الدرجات الوظيفية

م	النيابة	الأولى	الثانية	الثالثة	الرابعة	الخامسة	الإجمالي
١	الديوان العام						
٢	شمال امانة العاصمة						
٣	جنوب امانة العاصمة						
٤	صنعاء						
٥	عمران						
٦	عدن						
٧	الحديدة						
٨	حضر موت (المكلا)						
٩	حضر موت (سيئون)						
١٠	تعز						
١١	إب						
١٢	أبين						
١٣	حجة						
١٤	ذمار						
١٥	شبووة						
١٦	صعدة						
١٧	لحج						
١٨	الضالع						
١٩	المحويت						
٢٠	البيضاء						
٢١	المهرة						
٢٢	أموال امانة العاصمة						
٢٣	أموال الحديدة						
٢٤	أموال تعز						
٢٥	أموال إب						
	الإجمالي العام						

رسم بياني رقم (٢)

بإجمالي القوى الوظيفية الإدارية في النيابة العامة حتى ديسمبر ٢٠٠٣ م

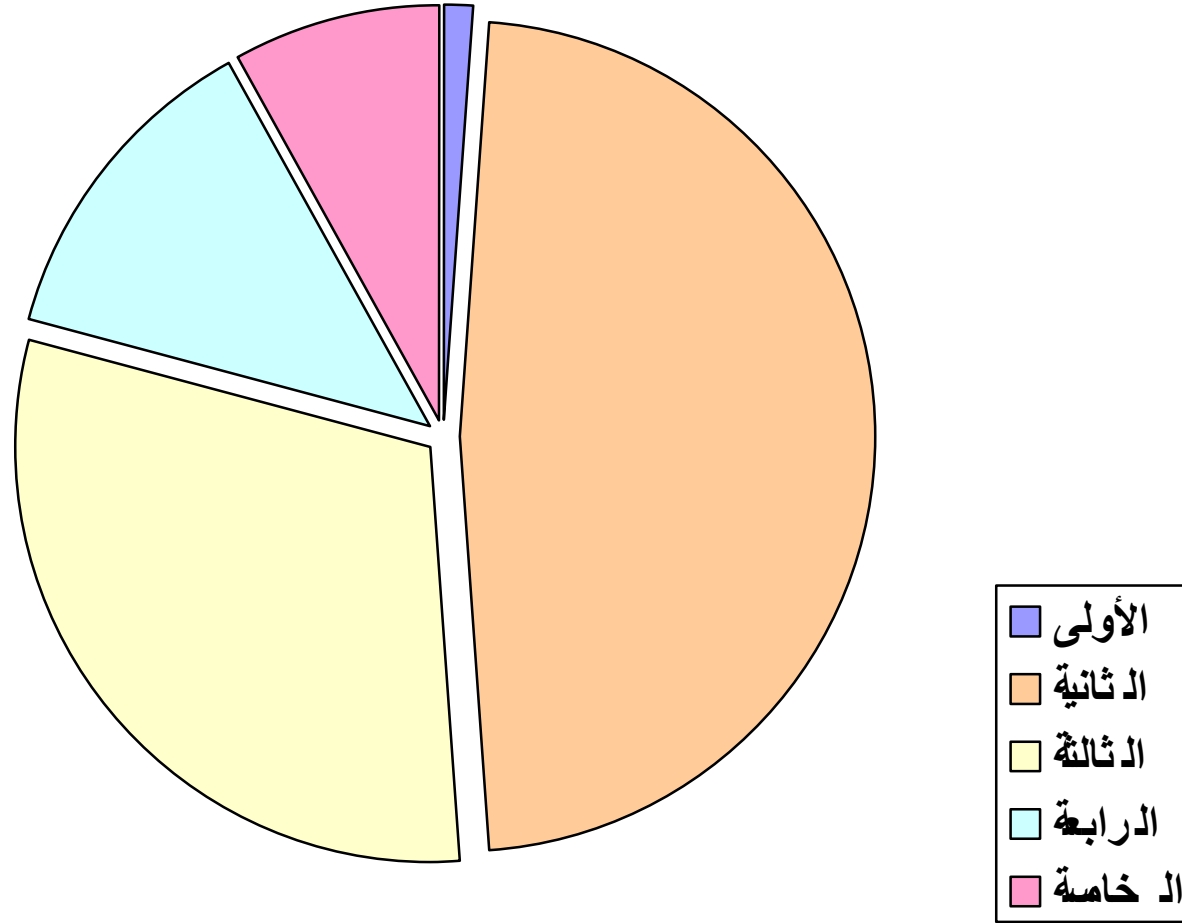

المجال المالي

- النفقات الجارية

- النفقات الرأسمالية والاستثمارية

- التشييد والبناء

النفقات الجارية

مرتبات الموظفين:-

بلغ عدد العاملين في النيابة العامة حتى نهاية عام ٢٠٠٣م (٢٤٥١) موظفاً بتكلفة سنوية إجمالية قدره (١.١١٨.٥٦٨.٠٣٦) المرتب الأساسي فقط موزعين على النحو التالي :-

الإجمالي	إداريين	قضائيين	العدد
٢٤٥١	١٥٣١	٩٢٠	
١.١١٨.٥٦٨.٠٣٦	١٤١.٧٦٠.٨٠٠	٩٧٦.٨٠٧.٢٣٦	التكلفة سنوية

التعيين:-

تم إجراء تعيين لعدد (١٦٨) درجة وظيفية إدارية خلال النصف الثاني من عام ٢٠٠٢م وخلال العام المالي ٢٠٠٣م حسب ماسبق الإشارة إليه أنفا.

الإحالة للتقاعد:

- تم إحالة عدد (٢) موظف إلى التقاعد خلال النصف الثاني من عام ٢٠٠٢م ، كما تم إحالة عدد (١٠) موظفين إلى التقاعد خلال عام ٢٠٠٣م بتكلفة شهرية أساسية قدرها (٦٩.٤٠٠) ريال،

التسويات:

- تم تسوية وضع عدد (٥٤) من الموظفين الإداريين بموجب المؤهلات بتكلفة شهرية قدرها (١٧٢.٠٠٠) ريال،

العلاوات:

- تنفيذ العلاوة السنوية لعدد (٢١٤٠) قضائيين وإداريين بتكلفة شهرية إجمالية (٥.٠٢١.٤٥٠) ريال موزعة على (٨٢٧) قضائياً بتكلفة شهرية إجمالية (٤.٦٧٢.٥٥٠) ريال و (١٣١٣) إدارياً بتكلفة شهرية إجمالية (٣٤٨.٩٠٠) ريال.

نفقات التشغيل :-

بلغت نفقات التشغيل التي تم صرفها خلال النصف الثاني ٢٠٠٢م مبلغ وقدره (١٦١.٥٦٤.٥٧٦) ريال ، بينما جملة نفقات التشغيل التي تم إنفاقها خلال العام المالي ٢٠٠٣م مبلغ وقدره (٣١١.٠٩٩.٥٢٢) ريال .
وبذلك تكون إجمالي النفقات المنصرفة لهذا الغرض خلال المدتين مبلغ (٤٧٢.٦٦٤.٠٩٨) ريال

وقد تركزت أهم نفقات التشغيل فيما يلي :-

أولاً : الإيجارات :-

نظراً لافتقار النيابة العامة إلى البنية التحتية لمشاريع البناء ولأن أغلبية النيابات في أماكن مستأجرة فقد بلغ المنصرف الفعلي لإيجار المقرات لمختلف النيابات في جميع محافظات الجمهورية على النحو الآتي :-

- المنصرف خلال النصف الثاني لعام ٢٠٠٢م ٢٦.٧٧٤.٢٣٩ ريال .

- المنصرف خلال العام المالي ٢٠٠٣م ٤٣.٧٤٣.٦٢٢ ريال .

إجمالي المنصرف على الإيجارات ٧٠.٥١٧.٨٦٦ ريال .

وتمثل الإيجارات مانسبته (١٧%) من إجمالي نفقات تشغيل النصف الثاني من عام ٢٠٠٢م وتمثل الإيجارات مانسبته (١٤%) من إجمالي نفقات تشغيل عام ٢٠٠٣م

أدوات كتابية ومكتبية :-

وقد بلغت نفقات هذا البند خلال النصف الثاني من عام ٢٠٠٢م مبلغ وقدره (١٥.٦٠٢.٣٧١) ريال ويمثل نسبة (١٠%) من إجمالي نفقات تشغيل النصف الثاني من عام ٢٠٠٢م ، بينما المنصرف خلال عام ٢٠٠٣م مبلغ وقدره (٢٣.٨٨٥.٣٥٣) ريال ويمثل نسبة (٨%) من نفقات تشغيل عام ٢٠٠٣م .

كهرباء + مياه + هاتف :-

وقد بلغ الإنفاق لهذا البند خلال النصف الثاني من عام ٢٠٠٢م مبلغ وقدره (١٢.٢٥٥.٥١٤) ريال ويمثل نسبة (٨%) من إجمالي نفقات تشغيل النصف الثاني من عام

٢٠٠٢م ، بينما المنصرف خلال عام ٢٠٠٣م مبلغ وقدره (٢٦.٣٣٢.١٩١) ريال ويمثل نسبة (٨%) من نفقات تشغيل عام ٢٠٠٣م.

نقل وانتقالات عامة :-

نظراً لطبيعة أعمال النيابة التي تتصف بإجراء التنقلات بين فترة وأخرى للأخوة أعضاء النيابة العامة ، ولأهمية التفتيش الدوري والمفاجئ على أعمالهم بصفة دائمة ، ونظراً لتولي النيابة العامة مهمة الإشراف على أعمال الطب الشرعي وانتقال الطب الشرعي للكشف على الحالات في جميع أنحاء الجمهورية فقد اكتسب هذا البند أهمية حيوية لعمل النيابة العامة.

وقد بلغ جملة ما صرف لهذا البند خلال النصف الثاني من عام ٢٠٠٢م مبلغ وقدره (٢٠.٩٨٥.٠٣٦) ريال ويمثل نسبة (١٣%) من إجمالي نفقات تشغيل النصف الثاني من عام ٢٠٠٢م ، بينما المنصرف خلال عام ٢٠٠٣م مبلغ وقدره (٤٤.٣٤٦.٠١٢) ريال ويمثل نسبة (١٤%) من نفقات تشغيل عام ٢٠٠٣م.

أجور خدمية ونثرات :-

وهذا البند مرتبط بطبيعة عمل أعضاء النيابة العامة ، ومدى حاجتهم إلى حراسات وتغذية حراسات ونثرات مختلفة ترتبط أساساً بعملهم القضائي الذي يفرض عليهم تواجد حراساتهم بصفة دائمة حفاظاً على هيبة القضاء ، والتي تعد من المستلزمات الضرورية لممارسة مهنة القضاء ، فقد بلغ إجمالي ما أنفق لهذا البند خلال النصف الثاني من عام ٢٠٠٢م مبلغ وقدره (٣٨.٦٣٤.٠٣٧) ريال ويمثل نسبة (٢٤%) من إجمالي نفقات تشغيل النصف الثاني من عام ٢٠٠٢م ، بينما المنصرف خلال عام ٢٠٠٣م مبلغ وقدره (٦٤.٣٤٢.٦٧٦) ريال ويمثل نسبة (٢١%) من نفقات تشغيل عام ٢٠٠٣م.

المقرات المستأجرة للديوان العام ونيابات محافظات الجمهورية وبيانها كالتالي :

المقرات المستأجرة	المحافظة	المقرات المستأجرة	المحافظة	
مقر نيابة الغيظه+الاستراحة المهرة	المهرة	أرضية مكتب النائب العام	الديوان العام	
مقر نيابة سيحوت		مقر حراسة ومرافقي النائب العام		
مقر نيابة قشن		مقر نيابة جنوب غرب		
مجمع صعدة	صعدة	مقر نيابة جنوب شرق	امانة العاصمة	
ارضيه		مقر نيابة مرور الامانه		
مقر نيابة الاستئناف حجة	حجة	مقر نيابة بني الحارث		
مقر نيابة المحابشه		مقر نيابة شمال الامانه		
مقر نيابة حرض		مقر نيابة استئناف الاموال		
مقر نيابة عبس		مقر نيابة الاموال الابتدائيه		
ارضيه		مقر نيابة ارحب وبني حشيش		
مقر نيابة الاستئناف البيضاء		نيابة م/ صنعاء		
مقر نيابة البيضاء الابتدائيه	البيضاء	مقر نيابة همدان وبني مطر		صنعاء
مقر نيابة مكيراس		مقر نيابة سنحان وبلاد الروس		
مقر نيابة رداع		مقر نيابة مقبنة تعز		
مقر نيابة الاستئناف والأموال المكلا - حضر موت	المكلا- حضر موت	مقر نيابة المواسط وجبل حبشي	تعز	
مقر نيابة غيل باوزير		مقر نيابة الشرق وصبر والمرور م/ تعز وحراسة المبنى		
الريدة وقصيعر		مقر نيابة المسراخ		
مقر نيابة الاستئناف شبوة	شبهه	مقر نيابة غرب تعز		
مقر سكن الاداريين		مقر نيابة الدمه		
الأموال العامة والبحث والسجون والاستئناف وسكن الاداريين		مقر نيابة شرعب		
مقر نيابة عسيلان		مقر نيابة التربه م/تعز		
مقر نيابة الروضه		ارضية نيابة المخاء		
مقر نيابة عرماء		مقر نيابتي الشمال والجنوب الحديدية	الحديدة	
مقر نيابة رضوم	مقر نيابة باجل			
مقر نيابة بيحان	مقر نيابة الزيديه			
مقر نيابة حبان	مقر نيابة ريمه			

المقرات المستأجرة	المحافظة	المقرات المستأجرة	المحافظة
مقر نيابة الاستئناف والابتدائية مأرب	مأرب	مقر نيابة الاستئناف أبين	أبين
مقر الاستراحة		مقر نيابة احور	
مقر سكن الجنود		مقر للحراسه والمرافقين	
مقر نيابة الاستئناف إب	اب	مقر نيابة موديه	
مقر نيابة القاعده		مقر نيابة لودر	
مقر نيابة جبله		مقر نيابة جعار	
مقر نيابة حبيش		مقر نيابة المخالفات	
مقر نيابة بعدان		مقر نيابة الوضع	
مقر نيابة يريم		مجمع ذمار	
مقر نيابة السده والنادره		ارضيه	ذمار
ارضيه	نيابة عتمة ووصاب		
الأستراحة أموال إب	مقر نيابة الإستئناف + الإستراحه م/المحويت		
		مقر النيابة الابتدائية المحويت	المحويت
مقر نيابة الاستئناف والابتدائية الجوف	الجوف	مقر نيابة الاستئناف وبعض النيابة الابتدائية الضالع	الضالع
مقر نيابة الاستئناف والجزائية والاستراحة عمران	عمران	مقر نيابة جحاف	
مقر نيابة الاستئناف عدن	عدن	مقر نيابة قعطبه	
مقر نيابة الشعب		مقر نيابة جين	
استراحة نيابة عدن		مقر نيابة الازارق	
مقر نيابة أموال م/ عدن		نيابة الشعيب	
مقر الإستراحه لحج	لحج	نيابة دمت	سيئون - حضر موت
مقر نيابة طور الباحه		مقر نيابة الاستئناف سيئون حضر موت	
		مقر الاستراحه	
		مقر نيابة القطن	
مقر نيابة المضاربه ورأس العاره		مقر نيابة تريم	
		الأموال الابتدائية	
		مقر نيابة سيئون الابتدائية	

النفقات الرأسمالية والاستثمارية

أثاث ومعدات ومكاتب

بلغ إجمالي ماتم إنفاقه للفترة يوليو -ديسمبر ٢٠٠٢م لشراء أثاث ومعدات مبلغ وقدره (٦٥.٨٩٢.٢٦٤) ريال كما بلغ ٢٠٠٣م مبلغ (٥٤.٢٢٢.٣٢٤) ريال وذلك لم واجهة احتياجات النيابة الابتدائية التي تم افتتاحها والمباني والغرف التي تم إضافتها.

نظام الحاسوب

أضحى لأجهزة الحاسوب أهمية كبيرة في مختلف جوانب العمل القضائي والمالي والإداري وذلك لسهولة العودة للمعلومات القضائية وإنجاز الأعمال المالية والإدارية عند الحاجة إليها ، وقد بلغت إجمالي أجهزة الكمبيوتر التي تم شرائها خلال فترة التقرير (١٣) جهاز موزعة بين مكتب النائب العام ونيابات استئناف المحافظات (انظر الجدول).

كما تم إعداد بعض البرامج لبعض الجهات كنظام نيابة الأموال العامة بالأمانة

وما زال الاحتياج قائماً لتغطية بقية نيابات الاستئناف ومن ثم البدء في تغطية

النيابات الابتدائية والبالغ عددها (١٩٠) نيابة ابتدائية هذا فضلاً عن ما سيتم أنشاؤه من نيابات ابتدائية أخرى.

جدول بأجهزة الكمبيوتر الموزعة على الديوان العام و نيابات محافظات الجمهورية.

م	اسم الجهة	العدد
١	الديوان العام	٦
٢	نيابة م/تعز	١
٣	نيابة م/الحديدة	١
٤	نيابة م/المحويت	١
٥	نيابة م/ الضالع	١
٦	نيابة م/ شبوة	١
٧	نيابة م/صعدة	١
٨	نيابة أموال امانة العاصمة	١
	الإجمالي	١٣

المركبات ووسائل النقل

وسيلة النقل في عمل النيابة تعد أساسية وضرورية ولأهمية هذا الجانب فقد أوليناه عناية خاصة.

حيث تم تغطية جميع احتياجات نيابات الاستئناف من وسائل النقل كما تم تغطية جزء يسير من احتياج النيابات الابتدائية.

وسيظل الأمر ملحاً لغرض مواجهة التوسع في إنشاء نيابات ابتدائية أخرى وفقاً لمقتضيات التقسيم الإداري الجديد إضافة إلى سد العجز في السيارات نتيجة تقادمها وتهاكها وخروجها من الخدمة.

وقد بلغ إجمالي ما أنفق على هذا الجانب خلال الفترة من يوليو حتى ديسمبر من العام ٢٠٠٢م مبلغ وقدره (١٢٤,٢٢٩,٥٠٠) ريالاً وذلك لشراء عدد (١٤) سيارة. كما تم خلال العام ٢٠٠٣م شراء عدد (٣٥) سيارة بمبلغ وقدره (١٣٤,٥٩٦,٠٠٠) ريالاً.

ولازالت النيابة العام رغم ذلك تعاني من عجز في توفير وسائل المواصلات لجميع النيابات الابتدائية.

جدول يوضح وسائل النقل على مستوى محافظات الجمهورية للفترة يوليو- ديسمبر ٢٠٠٢م
والعام ٢٠٠٣م

م	المحافظة	السيارات		إجمالي التكلفة
		العدد	المبلغ	
١	الديوان العام	١٥	٨٩٠٩٢٠٠٠	٧١,٥٩٢,٠٠٠
٢	شمال امانة العاصمة	٣	١٤٠٦٧٠٠٠	١٤٠٦٧٠٠٠
٣	جنوب امانة العاصمة	١	٤٦٩٢٠٠٠	٤٦٩٢٠٠٠
٤	عدن	٢	٩١١٩٧٥٠	٩١١٩٧٥٠
٥	تعز	٣	١٥٥٦٧٧٥٠	١٥٥٦٧٧٥٠
٦	المكلا - حضرموت	٢	٩٢٠٤٠٠٠	٩٢٠٤٠٠٠
٧	سيئون - حضرموت	١	٤٨٠٣٧٥٠	٤٨٠٣٧٥٠
٨	الحديدة	١	٥٥٢٠٠٠٠	٥٥٢٠٠٠٠
٩	لحج	١	٤٨٧٦٠٠٠	٤٨٧٦٠٠٠
١٠	إب	٦	٣١٠٩٨٠٠٠	٣١٠٩٨٠٠٠
١١	أبين	١	٤٥٧٦٠٠٠	٤٥٧٦٠٠٠
١٢	مأرب	١	٦٢٥٦٠٠٠	٦٢٥٦٠٠٠
١٣	شبو	٢	٩٤٦٥٠٠٠	٩٤٦٥٠٠٠
١٤	البيضاء	١	٤٥٧٦٠٠٠	٤٥٧٦٠٠٠
١٥	حجة	١	٥٢٤٤٠٠٠	٥٢٤٤٠٠٠
١٦	صعدة	٢	١٠٢١٢٠٠٠	١٠٢١٢٠٠٠
١٧	الضالع	٢	٩٤٦٥٠٠٠	٩٤٦٥٠٠٠
١٨	عمران	١	٥٣٣٦٠٠٠	٥٣٣٦٠٠٠
١٩	المهرة	١	٤٥٧٦٠٠٠	٤٥٧٦٠٠٠
٢٠	أموال امانة العاصمة	١	٥٣٦٨٠٠٠	٥٣٦٨٠٠٠
٢١	أموال حضرموت	١	٤٨٧٦٠٠٠	٤٨٧٦٠٠٠
	الإجمالي	٤٩	٢٥٧٩٩٠٢٥٠	٢٤٠,٤٩٠,٢٥٠

التشييد والبناء

على الرغم من عدم رصد اعتمادات مالية في موازنة النيابة العامة للعام ٢٠٠٢م والعام ٢٠٠٣م لمواجهة أعمال البناء والتشييد كون المبالغ المرصودة لهذا الغرض في الميزانية تقع تحت إشراف وزارة العدل الذي جعلنا نضغط على أنفسنا في بعض النفقات الضرورية التي تمثل من وجهة نظرنا الحد الأدنى من الاحتياجات. وتم استغلال تلك المبالغ التي توفرت من جراء الاقتصاد في الإنفاق في تنفيذ بعض المشروعات الإنشائية الضرورية بالنظر إلى أهميتها البالغة. وكان من ثمار ذلك التصرف الحسن الإسراع في إنجاز و بروز المشروعات الآتية:-

- مبنى النيابة العامة م/ ذمار.
 - مبنى النيابة العامة م/ عدن.
 - مبنى النيابة العامة م/ المحويت.
 - سور أرضية النيابة العامة بسيئون.
 - سور استراحة النيابة العامة م/ الحديدة.
- وقد بلغ إجمالي ما أنفق على هذا الجانب خلال الفترة من يوليو حتى ديسمبر من

العام ٢٠٠٢م مبلغ وقدره (١٤٥.٣٧١.٨٩٢) ريالاً.

كما بلغ ما أنفق خلال عام ٢٠٠٣م مبلغ وقدره (١٩٨.٩١٠.١٩٣) ريالاً.

صور للمباني المنشأة خلال ٢٠٠٢-٢٠٠٣م



مشروع مبنى نيابة م/الحويت



مبنى نيابة م/ذمار

مشروع مبنى نيابة م / عدن





سور نيابة م/اب

